Established 1907　No. 7211　THE NATIONAL HERALD　中華郵政特准掛號立券按照總包特別優待寄遞之報紙　Sunday October 25. 1936

神州日報

中華民國二十五年十月二十五日星期日第七二一一號（本報已呈請登記中）

今日本報計三大張（售國幣三分四釐）館址上海甯波路第一百三十號 電話一五〇一五轉接各部

非常時期國防叢書

防空大觀

●是防空防毒常識總匯 ●民衆準備聲中的寶典

防空防毒，爲目前民衆必須具備之知識，值茲我國危機四伏之秋，非和平，即武力，吾人如無防空知識，殊無以衛存。

空中襲擊，爲現代戰爭之必備利器，其可怕之情狀，歷史上已有明朗之昭示，一旦毒化，欲保民族安全于萬一，其惟「防空大觀」是賴。

要之，吾人欲救國家之垂危，欲求生命之安全，「防空大觀」一質，爲不可或缺之書籍。

書中凡空軍戰術，防空常識，毒瓦斯防護，烟幕彈，防空樂器等，以及歐美航空最新學術，均譯述無遺，並附防空圖解數百幀，足供參考，爲非常時期國防唯一完善要書，國人亟應手置一編。

全書百萬餘言　用厚磅銅版紙精印，定價二元，洋裝精訂一巨冊

非常時期特價八角　寄費二角

防空大觀內容摘要

▲飛機發明史 ▲飛機的原理與種類 ●飛行原理 ●飛機構造與種類 ●航空用品 ▲空軍的威力 ●空軍戰鬥術 ●空軍血戰史 ●空軍的武器 ●毒氣與爆炸 ▲空軍與未來戰爭 ●海陸軍用航空設備 ▲空中襲擊 ●都市轟炸要領 ●炸彈的種類與毀滅力 ●瓦斯包園 ▲毒瓦斯 ●毒氣的種類與慘酷性 ●毒精殘的恐怖 ●毒氣的化學性及用法 ●瓦斯的防護法 ●個人防護與集團防護 ●防毒器與解毒原理

●簡易和緊急的防毒法 ▲空襲防衛意義及方法 ●防空部隊的組織及任務 ●防空的機械與效能 ●高射砲與放射 ●阻塞氣球與高射 ●照空燈與聽音器 ●防空監視與救護 ●部隊燈火管制 ●警報與市民的防空要領 ●一般設施要領 ▲防空射擊砲的類別與操縱性能 ●高射砲及力 ●死光與空路 ●烟幕與航空 ▲航空攝影與氣象 ▲航空與兵器的威力 ▲航空兵與戰鬥 ▲現代人的化學戰 ▲未來電戰 ▲無綫電的威力 ▲我們如何防避飛機

防空大觀圖解一斑

▲各類航戰寫真 ▲向敵軍挺進之戰鬥機 ▲爆炸機用炸彈 ▲烟幕奇觀 ▲毒瓦斯裝置 ▲散放毒瓦斯後之慘況 ▲人體中毒 ▲全身防毒衣 ▲世界大戰實照 ▲機中血戰 ▲空中夜戰爆炸 ▲法國巨型戰鬥機 ▲英國飛行家 ▲意國紹特式 ▲德國東一式 ▲日本九一式戰艦 ▲日本所澤航空學校 ▲日本防空演習 ▲蘇聯飛行隊大演習 ▲中國高射砲隊 ▲夜間發明之火綫 ▲最新解射擊 防空圖解甚多不克詳載

上海四馬路麥家圈 新華書局發行

商務印書館

特價圖書 150種 本月底截止

有名貴大部書 有實用參考書 有各科讀物 目錄備索閱

▼機會難得 ▼請勿錯過

世界書局召集第十五屆股東常會通告

日期 廿五年十一月廿二日（星期日）下午一時　事由 報告營業情形結彩帳略等

地點 上海大連灣路一三〇號本公司總廠內　提議 分派股息等

注意 （1）倘因住址變更至未收到入場證者請圖帶股票爲憑 （2）自十月廿二日起至十一月廿二日止在此期間內暫停止過戶

上海世界書局股份有限公司董事會謹啓 廿五年十月二十日

(8)25.9.23.

蔣公壽辰獻機紀念委員會緊要啓事 第一號

蔣公壽辰獻機典禮，準於十月三十一日上午九時在南京舉行，無論國內外機關團體或個人，凡捐款購機一架以上者，個人請親臨，機關團體請推定代表，携帶證明函件如期來南京本會（勵志社）報到，以便參加典禮（川旅費一切請自備）此啓。

上海市政府布告第三七四號

案准考選委員會選字第三六四號咨開：「案查本年臨時高等考試普通行政人員等六類考試各試均已次第舉行完畢，並先經後榜示在案。所有上項各類考試完全及格，其籍隸貴市之應考人姓名等第，除開單分咨外，相應抄繕一份，咨請查照布告週知爲荷。」等由，准此，合將原名單布告週知。此布。

計開

民國二十五年臨時高等考試各類考試及格人員姓名等第籍貫清單

考試種類	姓名	等第	籍貫
會計審計人員	唐休武	中等第七名	上海市

中華民國廿五年十月廿三日　市長吳鐵城

上海市政府布告

爲布告事，查市區內近有外僑因言語不通，致與市民發生誤會衝突情事，際此國家多故，舉措偶有不愼，每易引起糾紛，本市長爲維持地方秩序，社會安寧，計合行布告週知，凡我市民務須嚴守紀律，恪遵法令，萬勿滋生事端，倘敢故違，定當嚴懲不貸，切切此佈。

中華民國二十五年十月二十二日　市長吳鐵城

上海市社會局爲勞工識字學校登記教員定期補發登記證暨各項證明文件佈告 海字第二〇三九號

查此次勞工識字學校登記及格教員，前經本局於本月十日，在民衆教育館發給登記證，並發還原繳各項證件，但尚未領完。茲再定於十月二十七八兩日上午九時至十一時半，下午一時至四時，在本局再行補發。凡未經領取者，仍仰遵照前定辦法，携帶原收據及通知書，領回原繳各項證件及登記證，逾期概不發給。仰各知照。此佈。

中華民國廿五年十月二十三日　局長潘公展

蔡子民先生七秩大慶創設子民美育研究院啓事

本年欣逢蔡子民先生七十大慶，仰維先生學說思想，與淹中外，昌明文教，導人類精神於大同，茲爲推本先生思想起見，爰有子民美育研究院之組織，數月以來，積極進行，已略具端倪，惟創設之初，規模宏遠，非集衆力，不足以垂永久，是以同人集議，基本工作，先籌基金十萬元，以作院址建設及研究經費之用，凡與先生有雅誼者，及私淑先生者，尚希慨予捐助，俾底於成。

籌備委員會委員長孫科　副委員長吳鐵城　劉海粟

常務委員 孔祥熙 王世杰 朱家驊 王曉籟 王雲五 何炳松 杜月笙 沈恩孚 李聖五 李大超 柳亞子 張壽鏞 黃伯樵 舒新城 潘公展 錢永銘

收款處 上海南京北平中央銀行 中國銀行 交通銀行 四行儲蓄會 上海銀行 新華銀行 中國農工銀行 廣州中國銀行 交通銀行

中法大藥房 秋季大廉價大贈品

十月廿日起一個月爲限 本埠各分店一均同時舉行

特價貨

象牌麥精魚肝油 每瓶九角九分
羅威乳白魚肝油 每瓶一元一角九分
一磅裝喊哪清魚肝油 每瓶七角
雙獅牌牛肉汁 每瓶九角九分
雙獅牌童雞汁 每瓶九角九分
孩兒面 大瓶五角五分 中瓶三角三分
嫩面香漿 每瓶三角
杏仁花化蜜 大瓶二角 小瓶一角一分
百花塗面香粉一磅 每盒七分
一磅裝香雪花 每兩瓶一元

買一送一貨

象牌牙膏 每管兩角
孩兒面「小瓶」 每瓶二角五分

請穿廉美無比的 華東皮鞋

▲黃黑經濟皮鞋五元九角

華東皮鞋商店啓 南京路口 雲南路口

馬寶山 首先創製

老馬頭牌

椒鹽梳打餅乾

精美優良國貨　抵抗舶來品鐵軍

各大公司伙食店均有經售

地址東熙華德路中虹橋堍二八八號

拍賣 銀行押款 綢貨

賤來賤賣　賤進賤出

本號素以服務社會爲宗旨，是以不久以前屢有拍賣同業底貨之舉，成績卓著，有口皆碑，而此次拍賣，又屬破天荒便宜，是以不出數天轟動全滬，近更將大宗花色，同時加入犧牲，售價之賤，可稱所向無敵，決非空言欺人者可比，惠顧諸君如欲添置新裳，切勿失此良機爲禱。

地址南京路中心　電話九三一六九

大名鼎鼎　綢業之王

老九章公記綢莊

許大使向日建議 日表示不能接受
堅決反對懸案部份解決

東京二十四日路透電 中國駐日大使許世英，昨日往訪日外相有田，外間對此，頗多猜測。會談情形，雖未宣布，但外交界消息靈通之觀察家相信兩小時半之會談，多關於南京之談判。許大使必曾商請日本，改變對華之態度。衆信許氏必曾建議將華北自治與共同防共兩問題，留待議程中在原則上已獲得妥協之諸事件業經解決後，再行處理。聞有田答稱，中國反日暴行之時常發生，多因華北自治問題及其他懸案久未解決所致，苟非消除此種根深蒂固之惡感，難期中日關係之根本調整，日政府堅決反對懸案之一部分解決。故憂不能接受許大使之建議云。

須磨抵東京報告
日三省將開聯席會議

東京廿四日路透電 日本駐南京總領事須磨，今日抵此。向日政府報告中國張外長與日大使川越最近談判解決中日間各問題之結果。須磨當各報記者前，拒絕討論談判之經過。僅稱雙方談判情形，已臻極微妙之時期云云。須磨旋即驅車赴有田外相官邸，報告中日談判之現況。據時事新聞載稱：海陸及外務三省長官，將於星期一或星期二日召集會議，屆時須磨亦將列席，此後大約即將起程赴滬云。

東京二十四日華聯社電 返國報告中日外交談判經過並有重要建議之南京總領事須磨，已於今日下午三時二十五分乘火車由大阪到達東京車站，當即偕同到站歡迎之外務省東亞局長桑島等直入外務省官邸休息。四時外務省召開臨時重要會議。出席者計有外相有田次官堀內參與官松山東亞局長桑島東亞局第一課課長上村等。首由須磨氏報告川越大使與張外長第五次中日外交談判內容，及中國態度後，即以該氏爲中心，進行重要協議，商討今後對華外交之具體方針，至五時始畢。七時復召集情報部長天羽繼續協議。須磨擬明後日再與海陸兩省當局作重要商談，并報告駐華各官意向，及川越張第五次談判經過後，即於二十七日搭長崎丸攜帶外相有田新訓令回南京，傳達於大使川越。聞日外務海軍陸軍三省當局，明晨將有重要會議，以須磨報告爲中心，互相交換意見云。

田尻訪高宗武李迪俊

南京二十四日中央社電 日使館秘書田尻清水，二十四日上午十一時到外部分訪亞洲司長高宗武，情報司長李迪俊，致候。

日海軍派員報告永野

南京二十四日華聯社電 日海軍省軍務局局長豐田定明晨九時西下謁正在神戶陪觀海軍大演習之海相永野，報告今日下午五時半會晤南京總領事須磨及與次官長谷川協議之結果，並傳達須磨對於最近中國政情及中日外交談判經過之報告及建議，并有所請示。

察綏內蒙各盟旗 決一致捍衛國土
察主席召開會議 討論施政機宜

南京念四日申時社電 察綏內蒙各盟旗，邇因張北綏東情形緊張，已決定一致防禦，保衛領土，蒙古聯合駐京辦事處副處長河福壽，及代表何永信蘇保豐等，於昨日下午分至政院謁蔣秘書長，對蒙古近況，有所報告。

【張垣特訊】察省主席劉汝明氏，前赴平晉謁宋哲元氏報告政務後，即於月之十八日由平返張。茲以察北情勢，日趨緊張；本省位當邊陲，政務推進，關係與他省不同。爰於二十日電令各縣縣長暨參議會議長，於十月二十二日以前，趕速到省，開緊急會議，除指示施政機宜外，並垂詢各縣政務推行實況，俾予以相當督導云。

蔣委員長 指示剿匪方略
隴海局長報告西展狀況
陝華家嶺匪潰竄會寧

西安廿三日中央社電 蔣委員長廿三日上午在行轅，召見晏參謀長道剛等垂詢剿匪情況，並指示方略。下午隴海路錢局長宗澤前往晉謁，對該路西展及營業概況，均有報告。晚間與張代總司令及邵主席同餐，對於陝省民食爲最近農民盼雨情形，頗爲轉念。

西安廿三日中央社電 朱徐蕭賀股匪連日被我國軍壓迫，均麕集會寧一帶。廿二日早我毛軍向華家嶺攻擊前進，與匪第五軍董振堂全部遇戰，我軍反復猛烈衝擊，匪死亡遍野，向會寧潰竄，是役俘匪五百餘，繳獲步馬槍四百餘支。潰匪僅以身免，我軍仍在追擊中。

中央常會 胡故主席國葬禮 今日在粵舉行
全國下半旗止樂公祭
中央大員昨抵廣州

廣州念四日中央社電 中央特派祭胡大員孫科，王寵惠，陳立夫，邵元沖，焦易堂，傅秉常，林雲陔，李文範，梁寒操暨考試院代表石瑛，閻錫山代表李鴻文，東北四省代表梅公任，中宣部代表羅剛等二百餘人，廿四日午乘專車由港抵省，黃慕松，曾養甫，胡毅生，胡木蘭等數百人到站迎迓。

廣州廿四日中央社電 華中七黨部祭胡代表喻育之，郭衡，劉志平，張平，王保身，梁賢達，廿四午赴黃花崗七十二烈士墓致祭，表示敬意。

國葬委會 議決禮節程序

廣州廿四日中央社電 胡主席國葬辦事處，廿四日召開國葬委員會議。到孫科，余漢謀，黃慕松，劉紀文，胡毅生，李曉生等。議決國葬禮節及參加人員行禮程序，由中央主祭委員行動土禮，行政院長代表獻花。胡墓園廿四日已佈置就緒，該墓今晨接電告派員參加葬禮者有實部派劉維熾，交部派陳樹恆，行政法院請王用賓等，及英德法美日各國駐華使節，均派駐粵總領事代表致祭，外部頃已電達此間，屆時由刁作謙招待，汪主席，陳璧君，唐紹儀，何成濬，張子江等分電，致唁。

京 蘇 滬 平

南京廿四日中央社電 廿五日爲胡故主席國葬之期，首都各界定廿五日晨九時在京市黨部大禮堂舉行公祭典禮，全市并停止娛樂各機關團體學校商店住戶下半旗一日誌哀。

鎮江廿四日中央社電 蘇省黨部定廿五日召省會各界舉行胡故主席國葬公祭典禮，由卞宗孟主祭，全市停止娛樂及下半旗誌哀。

今日爲中常會胡故主席展堂先生，在廣州番禺縣龍眼洞墓園舉行國葬典禮之期，本市黨政機關定上午九時，在天后宮橋市商會大禮堂，召集各界代表，舉行公祭。並通告全市一律下半旗，停止娛樂一天，以誌哀思。

北平廿四日中時社電 平當局頃奉京電，遵於廿五日下半旗，停止娛樂，以誌故故主席國葬典禮。

鄂 皖 津 川

漢口廿四日中央社電 廿五日爲胡主席國葬之期，武漢方面，是日三鎮一律下半旗一日，並停止娛樂宴會，以誌哀思，省市兩黨部則定於廿五日上午九時召集省市各機關團體代表，分別舉行祭典。

安慶廿四日中央社電 皖省黨部定廿五日召集省會各界，在該部大禮堂舉行胡故主席國葬公祭典禮，全市停止娛樂，並下半旗一日以表崇敬而誌哀思。

安慶廿四日中央社電 念五日在廣州舉行胡故主席國葬典禮，皖贛監察使苗培成以公務殷繁，不克親往參加，特請皖省黨部派往致祭之梁賢達代表致祭。苗氏廿三日特電廣州胡主席國葬典禮辦事處查照。

天津廿四日中央社電 廿五日胡故主席國葬典禮，市府通令各機關團體商店均下半旗，各娛樂場一律停止一日，以誌哀悼。

成都廿四日中央社電 川省黨部廿五日晨召省會黨政軍學工商各界，舉行胡故主席國葬公祭典禮。蓉市定是日停止娛樂宴會，並下半旗一日誌哀。

漢民學院明年成立

南京二十四日中央社電 胡故主席逝世瞬已半載，黨中同志爲紀念先生人格並發揚民族文化，造成建國人才，現已開始籌備。推王漱芳，任中敏，高方，李大超，傅啓學，楊克天，黎東方，洪瑞釗，鄒德高等九人爲籌備員。已籌備處設滬拉都路五一四弄八號，各方敬仰胡先生者，已紛紛加入贊助，木蘭女士贊助尤力。該院擬明年成立，發起人以值茲國葬典禮之期，已向全國公告創辦學院緣起，藉求友聲。

滿鐵增資 松岡乞援軍部

東京二十四日同盟電 松岡滿鐵總裁二十四日訪寺內陸相，梅津陸軍次官亦在座。關於目下滿鐵經營之狀況，第四次鐵道建設計畫，關係事業公司所有股票解放問題等，詳細懇談，希望援助，尤其關於政府所有股票繳納股本問題，松岡以此不僅滿鐵之問題於財界之動向關係甚大。希望政府積極進行滿鐵關於鐵道之建設，以絕大之犧牲，遂行計畫。將來固當同樣努力，惟大藏當局似尚未了解滿鐵之意向，希望陸相以對滿事務局總裁之資格，與以深甚之考慮，陸相允與援助。

大連二十四日華聯社電 滿鐵會社大連汽船公司，爲發展日「滿」間航務起見，現正計劃開拓連結營口大連境港敦賀四港之直通定期航路，明春可試驗開航，該項計劃極爲重要，因不獨使滿洲物產對日運輸較前便利，且天津青島威海衛等地貨物輸出，亦可以大連爲樞紐，趨於便捷活潑云。

訓練航空學生

東京二十四日同盟社電 遞信省爲強化民間航空事業，決定每年養成飛機操縱士一百人。其所要經費，已經計入明年度預算中。至最近更進一步，樹立每年養成學生飛行家五百人之計劃。即將學生航空聯盟組織擴大，在東京大阪名古屋，札幌，仙台，福岡等各都市，建設必要設備。對於五百人乃至六百人之學生，施行航空訓練。

煤油五年計劃

東京二十四日同盟社電 北樺太石油公司根據於與蘇俄政府訂立油田協定計劃，增加資本一億元，實行取油五年計劃。已經董事會決定，將在與哈，加且克利，杏比三地方採取石油。並將現有油井五十二所，增加至七十五所，預定於最後年度，取油四十六萬噸，其中三十六萬噸運日使用。

恢復澳洲航線

東京念四日同盟社電 大阪商船公司本年五月開設澳洲班，然因日澳關係惡化，未駛船舶，至最近形勢轉好，並有裝貨希望，乃決定每月開船一次，其第一次船湛比拉丸，將於二十五日由橫濱啓程赴澳。

安田財閥逝世

東京二十四日同盟社電 安田財閥之總本家安田善次郎，十六日來患十二指腸潰瘍，在麴町本邸療養，二十三日午后五時逝世。

對華輸出信用放款 英代表發表談話
對美貨物必須競爭

倫敦二十四日路透電 新任輸出信用放款部駐中國代表喀克拍脫利克氏，今日向每日郵報記者發表談話云。英國商人對於由快輪運華之美國貨物，必須設法競爭。並須竭力在可能範圍內，消滅英國所遭遇之不利情形，喀氏續云。「茲有一問題，爲余特別提議，須加以研究者。即對於旅客及貨物之運輸，必須力謀其迅速是也」云云。聞喀氏之發表上述談話，係因英國著名報館主人羅塞米爾勳爵，曾由香港發出電訊，在每日郵報刊登，力言英政府對於遠東方面之英國貿易及航業，急需加以援助也。聞喀氏已定十二月初旬起始赴華，目下正與英國各航業及貿易機關，互相商洽。

本埠 日軍昨略見活躍
軍用車仍越界入市區

駐滬日本海軍在北四川路及市區閘北一帶情形，昨日又略見活躍。昨晨又有軍用物品，如蔴袋鐵絲網等，滿裝二大車，由日海軍司令部運往閘北日本啤酒廠內貯藏。巡邏隊軍用車昨仍越界入市區，時來時去，崗位亦時佈時撤，行動莫測。昨日長江某輪進口，其船主報告在開來上海時，見上海開出之日本小驅逐艦一艘，已向瀏河口前進。其目的與用意何在，殊難明悉。

日貴族院攷察團 拜會吳市長

日本貴族院議員考察團一行十一人，於前日下午一時四十分，由閩搭乘日清公司廬山丸來滬，即下榻於豐陽館。該團於今晨十一時許，驅車赴市府拜會吳市長，當由吳市長偕同王長春，殷勤招待。至十一時卅分，即興辭而出。日居留民團，於昨日中午，在迭路日本俱樂部歡宴該團。并於下午赴八字橋墓地參觀，日總領若杉，昨晚爲該團洗塵。該團一行，定明（二十六）日乘日輪上海丸返國云。

日本貴族院議員視察團團長堀切等一行十一人已於二十三日乘廬山丸抵滬，擬在滬作二三日勾留以便考察滬市各種建設，定念六日晨九時由滬偕乘上海丸返國。該團一行念四日晨赴市府拜謁吳市長，當由吳氏偕專員王長春接見，在滬日僑則於下午六時許在日本人俱樂部舉行歡迎會。

中航公司 在港設站昨試飛
下月初正式開航

香港廿四日中央社電 中航公司在港設站事已商妥，定十一月五日正式開航。廿四日晨先由廣州派機兩架作全線試航，八時兩機先後抵港。八時許分載美新聞界巨子好萊德，美聯社駐華代表摩利斯，汎美總公司經理基利伯等飛滬。

中國航空公司在香港設站業經獲得港政府之許可。自目前該公司總經理戴恩基氏，親自赴港晤港督洽商圓滿後，正式許可證書，業由戴氏領到。該公司除派員前往籌備設站事宜外，特於昨晨六時卅分派道格拉斯巨型機一架，循滬粵線飛港，下午二時四十五分可抵達香港九龍地方啓德機場。該機定今晨七時卅分由香港載客飛回上海，下午三時四十五分抵龍華機場，下月初旬正式開航云。

英大使 昨訪外長

南京廿四日中央社電 英大使許閣森，偕參事包克本，廿四日上午十一時赴外部訪張外長，作普通拜會，晤談數十分鐘辭出。復訪晤徐次長，至十二時許離外部返使館。

南京廿四日中時社電 駐華英大使許閣森今晨十一時偕使館參事包克本拜會我張外長。晤談逾一小時許。至十二時十五分始興辭而出。據悉，英大使今晨謁張時，對中日外交近況頗關心，略有探詢。又英參事包克本，於昨日下午四時許訪謁行政院翁秘書長，有所接洽。

飛剪號 離港飛菲

香港二十四日中央社電 菲列賓飛剪號機，二十四日晨六時三十五分離港飛菲返美。

【本埠訊】紐約世界電報總主筆何懷德，今日午後四時乘中國航空公司飛機，自香港抵龍華水上飛機場。此爲自美國大城市至中國大城市行程最速之一人。按何懷德係於十月十二日午後五時十分，自美國東部之紐約乘橫大陸飛機出發。飛抵西部之阿拉美達。即乘菲列賓號大飛船參與太平洋航空首次載客飛行。

新任駐俄大使 蔣廷黻 昨晨赴任

新任駐蘇大使蔣廷黻氏，已於昨晨六時五十分由新關碼頭偕同夫人公子，使館秘書袁道豐等十餘人。乘海關鏡輝輪至浦東泰興碼頭登乘北方號（Bebep）輪，於八時二十分啓椗赴俄履新。是時市長吳鐵城駐美大使王正廷駐華蘇聯大使鮑格莫洛夫等多人均往送行，而俄大使鮑格莫洛夫更親自伴送至北方號輪次，然後始行乘渡輪（Diana Moller）號返滬。而陳光甫郭秉文等多人，亦致送花籃多種。蔣氏於輪次臨行時，謂余對國事現僅有二語相告，即（一）對內應維護統一，（二）對外不輕言退讓云。

韓復榘 昨晨抵濟

【濟南二十四日申時社電】今晨八時半，韓復榘專車由京抵濟，葛光庭同行。沈鴻烈亦由青抵濟晤韓。韓談，各方已盡除私見，精誠團結，國家前途，希望甚大。山東一切悉秉中央意旨辦理。沈談，青島發行公債六百萬，定下月一日發行。用資開發自來水源，及完成青市第一碼頭之用。沈二十五日夜返青。

【徐州二十四日中央社電】韓復榘乘專車二十四日晨過徐北返。

糧價上漲 各地禁止出口
主管部調查研究

南京二十四日中央社電 全國各地糧價上漲，各方有禁止出口建議，頃悉主管部對此極重視，正調查研究，即將呈政院決定。

徐州二十四日中央社電 徐埠糧米麥粉價格飛漲不已，主因由於某方派奸商來徐薹購東運。同時麥粉商亦大量屯積，兼之農民鑒於漲價，均存觀望，不再出售，致市上求過於供。徐埠各機關廿四日召集各鄉鎮長在區公所開會，商討平抑辦法，決定嚴禁外商在徐薹購，並請軍政當局禁運出境，曉諭農民不許屯積觀望。

保定二十四日中央社電 此間糧價仍增漲，二十四日麪粉每包已達四元零五分，據查漲價原因，係受天津行市影響，當地尚無奸商操縱情事，惟因事關民食，當局仍極注意，設法平衡。

鎮江廿四日中央社電 蘇省府以各地入秋以來，天久不雨，廿四日特令各縣農業指導員注意防旱。

國選總所釋疑

南京廿四日中央社電 國選總所對省保安副處長，區保安副司令，各省保安大隊附，應否受選舉法施行細則五十八條之限制疑義，經徵詢軍委會意見，可不予以限制，已通電各省市選舉總監督知照。

宋哲元捐三萬 建築貧民住宅

北平廿四日申時社電 宋哲元鑒於嚴冬即屆，貧民流離失所。頗堪憐憫。特捐三萬元，飭市府特令工務局，即速覓地築貧民住宅。秦德純並撥萬元辦理粥廠三處。

京市人口統計

南京廿四日中央社電 京市九月份人口統計，業已由警廳結算竣事，計戶數一九二三六四，口數男五八一七四二，女三九一三四〇，合計九七三〇八二。較前月增加戶數五一七，減少口數男三三八五，女二七七，合減三六六二。

湘防空會成立

長沙廿四日中央社電 湘防空協會，廿四日下午一時在省公安局開成立大會，會長何鍵，副會長劉膺古，即日開始辦公。

國際牧場會議 中國暫不參加

南京廿四日中央社電 定於一九三七年七月在英舉行之四屆國際牧場會議，茲經實部決定，本屆會議，暫不派員參加。

南京廿四日中央社電 實部廿四日部令發表派技正周裕琭兼湘米檢驗所長，技士吳國直，兼該所副所長。

李登輝昨過漢

漢口二十四日中央社電 李登輝二十四日晨六時乘民生公司民元輪抵漢，復旦校友百餘人在輪埠歡迎。李下輪至平漢路副局長鄒安衆宅休息，並赴復旦校友公宴，十一時原輪赴川，據談在川考察畢，再來漢出席各校演講，然後返滬。

時人行蹤

俄使 【中央社訊】蘇聯駐華大使鮑格莫洛夫前日晉京出席首都新聞學會第二次學術講演會，業已事畢，於廿四日晨由京乘夜快車抵滬，擬在滬稍作勾留，再行赴京轉平。

鄒琳 【中央社訊】財次鄒琳氏，廿三日晚十一時乘夜快車離京來滬，廿四日晨七時許抵此。鄒氏此來，係向孔財長報告部務，預定二十六日返京，代理主持部務。

梁龍 【南京廿四日中央社電】我駐捷使館代辦梁龍，自經升任爲駐捷公使後，業於廿三日向捷總統呈遞國書，捷總統答詞祝林主席健康，對我國政府，贊揚備至。

法使 【南京廿四日中央社電】法大使那齊雅，廿四日晨七時偕三等秘書酉薩柏乘中航北上機由京飛平，法使館員葛樂才等均到機場歡送。

【北平廿四日中央社電】法大使那齊雅於廿四日午乘中航機返抵平。

石瑛 【廣州廿四日中央社電】石瑛除參加胡故主席國葬典禮外，擬考察粵省任用公務員實際情形，事畢轉桂湘鄂考察後返京。

章嘉 【蕪湖廿四日中央社電】蒙旗宣化使章嘉，偕趙示廉等廿四日登九華山天台朝拜地藏王菩薩，並遊覽名勝。皖民廳長馬凌甫及佛教會主幹人員均到山招待，擬留三日返京。

張自忠 【北平廿四日中央社電】張自忠前來平謁宋哲元有所請示，事畢，于廿四日午十一時專車返津。

孔祥榕 【北平廿四日中央社電】孔祥榕廿四日上午九時訪晤宋哲元，談半小時辭出時宋對孔治黃成績極表欽佩，三省聯合舉行安瀾慶祝典禮，決派員參加，孔二三日內即離平赴濟。

李宗黃 徐州廿四日中央社電 中央地方自治計劃委員會副主任李宗黃偕秘書楊一峯，廿四日晨由京抵徐。下午邵漢元陪同李楊視察蠶作試驗場，省民教館等機關當晚赴蕭縣視察地方自治及各項建設。日內返徐，再詳察銅山一般狀況。據李談：爲明瞭各地自治現狀，特視來考察，預定視察區蘇省爲銅蕭兩縣，皖省爲鳳陽定遠盱眙各縣，視察完畢即返京。

張維翰 【昆明廿四日中央社電】立委張維翰返滇，宣傳憲法草案事竣，廿四日午十二時乘機飛蓉轉京，代表龍雲祝蔣壽。

日攷查華北農產
三浦一雄等日內到平

北平廿四日中央社電 日農林省山林局監理課長三浦一雄，畜產局畜產課技師中原茂樹，三宅三郎等四人，日內由津來平，將分門別類，對華北農業及畜產，作有系統之考查，主要事項爲一般農業經營，農業生產國內外市場之關係等，此次調查，結果極可注意。

津日鄉軍積極擴充

天津廿四日中央社電 天津日本在鄉軍人會，現對內部積極擴充，決由現時之四百會員，擴充爲八百名。並謀與當地日領館之警察署取得聯絡。

秦榆日軍集合唐山

天津廿四日中時社電 日軍擴大演習即開始，駐秦榆日軍千餘名，今晨集合唐山，攜帶甲車鋼砲及重砲多門，在稻地鎮露營，並佔用一部民房。今晨起作野戰砲演習，西軍東攻，由唐山指揮進行。

日軍用機來往青津

青島廿四日中央社電 日軍用機一二七號，廿四日午十一時十分由津飛青。載來日軍官一名。該機當於十一時五十分飛津。日前來青之運輸艦洲崎號，廿三日晚已啓碇出口，仍返日本。

日議員謁秦德純

北平廿四日中央社電 日貴族院議員渡邊千冬子爵，偕貴族院議員前台灣總督前警視總監太田政弘等，廿三日晚抵平，廿四日下午赴頤和園遊覽。五時拜會秦德純，作普通問訪，談約半小時辭出，渡邊定廿五日離平赴津，留數日即行回國。

九月份 日對華貿易

東京二十四日華聯社電 據日大藏省發表九月份日本對中國香港及「滿」關東州各地貿易：概算如左，（單位千元）計輸出六五〇六一，輸入二四八九九，合計八九九六〇，出超四〇一六一，比較前年同期輸出增二成二分四厘，輸入增一成六分五厘。輸出入合計增二成另七厘。又出超額上半年（一月以降）爲二億二千八百九十三萬一千元，較前年同期減一百三十七萬三千元。

各地獻機祝蔣壽 命名禮紛紛舉行

暹羅華僑代表攜銀盃抵京

中天景運八表歡騰

【福州廿四日中央社電】蔣鼎文，陳肇英，陳儀，廿三日聯袂遊鼓山，晚僧返城。廿四日晨赴王莊機場參加七閩號機命名典禮，到千餘人。陳儀主席，蔣鼎文陳肇英均致詞。七閩號機於行禮後，由建廳長陳體誠之女公子陳綸擲瓶，卽飛赴閩南轉閩西閩北閩東再返省，使全省各縣民衆均得瞻仰。航空協會並印發五色傳單攜往散發。

【南京廿四日中央社電】全國警界集款十萬元，購置警察號飛機，廿四日上午在京明故宮機場行命名典禮，到各機關團體代表五千餘人。首由首都警察廳長王固磐主席，繼由內政部長蔣作賓，及中宣部代表高陵組，中央民訓部代表羅輔之，軍委會代表楊志春致訓詞。並有市黨部代表彭爾康，市府代表王漱芳，中央軍校代表桂永清等演說。旋由王廳長女公子王克貞行擲瓶禮，最後由駕駛員周廷芳駕機凌空表演，會場空氣熱烈，於十一時禮成。

【南京廿四日中央社電】京各界集款購機恭祝蔣委員長壽辰，已定三十一日獻機典禮前一小時，舉行命名典禮，以便同時參加獻機。至集款及購機總數，容俟負責機關發表。

【長沙廿三日中央社電】湘航空協會向各界籌募祝蔣壽飛機共解款念八萬元，並命名衡岳湖湘長沙三號，茲准蔣公壽辰獻機紀念會大會電告，屆時派員駕駛飛湘，舉行命名典禮，以昭慎重，湘各界定廿八日在新河機場舉行，航空協會已熱烈籌備。

【本埠訊】中央航空委員會，為滬市中正隊飛機命名，特派黃秉衡來滬參加。黃氏於參加典禮後，卽於昨晚返京。新聲社記者，昨晤黃氏，據談此次各省市為慶祝蔣委員長五十壽辰，發起購機祝壽，近據各省市報告總數，共約六十餘架。現中央已分別通知，限各地呈獻之飛機，於廿九日飛京，以便參加卅一日之盛大呈獻典禮云。

粵省銀行捐機

【廣州廿四日中央社電】粵省銀行捐款獻機除職員捐款三千五百餘之外，董事會廿四日決議，以省行名義認捐粵毫券若干萬元，購機一架，祝蔣委員長壽。

【南京廿四日中央社電】暹羅華僑獻機祝壽代表李寄虛已抵京，廿四日已到航空會報到，據談；該地華僑共捐國幣萬餘元，銀盃等件，盃上鐫「中天景運，八表歡騰，我國民族，亦依我公景運而復興」。

滬開同樂大會

【本埠訊】本月卅一日為蔣委員長五十生誕之日，本市聞人虞洽卿，張仁奎，黃金榮，杜月笙，錢新之，陳世昌，張嘯林，金廷蓀，劉偉軍，王曉籟，陳羣，黃任之等，以蔣數年來為國努力，勞苦功高，今歲麾旌南指，完成全國統一，又復欣逢委員長五十攬揆之辰，若無盛大慶典，不足以表國民歡欣擁戴之誠。聞已集合本市名流二百餘人，發起上海市民慶祝蔣委員長五十壽辰同樂會，以表普天同慶壽人壽國之意，地點假漕河涇黃家花園，定卅一日上午十時舉行祝壽儀式，中午歡宴，下午叢集名伶演劇，夜間燃放焰火。各界報名參加者，已十分踴躍。茲探得參加報名地點為愛多亞路中匯大樓四樓上海市地方協會內，各界自願參加者，可逕向該會接洽。

特區建搭牌樓

【本埠訊】第一特區市民聯合會第四區分會昨向市聯總會建議，以本月卅一日為蔣委員長五十壽辰，為表示我市民崇功報德起見，請由總會通令租界區域內各區市民，聯合分會，一律在各分會範圍內之熱鬧馬路中，建搭電炬彩牌樓，以資熱烈慶祝，而報蔣委員長為國為民之半功偉烈。除由該分會積極籌備外，請予採納等語，市聯總會據呈後，認為建議各點，可表揚我民族崇拜領袖之精神，故決提交執委會議討論後，通飭各區分會一律籌備，並於是日懸旗伸慶。

國民軍革命紀念 鄭州分會成立

鄭州廿四日中央社電　國民軍革命紀念會鄭州分會，廿四開成立公會，推劉守中任理事長，劉我菁，李致齋，劉覺民，郭燕生，康子定，李向寅等任理事，參加胡祠落成典禮之各省代表均已分別離鄭，惟劉守中仍留鄭，料理胡祠未竣工程。

施劍翹談 不願與夫離婚

今後將貢獻於社會

施已到平卽將赴京

【本報北平航訊】轟傳遐邇之刺孫傳芳案主角施劍翹女士，自經明令特赦出獄後，於日前（二十一日）由乃師潘毓桂氏赴津迎施來平小住，當晚搭特別快車安抵故都，施卽居於西單闢才胡同潘氏寓邸，事前行蹤則殊祕密也。施來平後，聞訊往訪者極多，施為避免發生意外起見，暫未見客，施頃已定明日（二十五日）下午二時，在潘寓公開接見新聞記者，對孫案前後將作一沉痛事實經過報告，並述個人今後旨趣。施此次在平，作一星期勾留，然後卽去南京探視其母。施將其獄中生活，及前後經過，已決定着手完成一部紀載，交各報發表。日昨有晤施女士者，據施表示：此次蒙特赦，個人殊出乎意料之外，亦為想不到之事，要以社會上公道自在人心也。個人將來決在社會上服務。關於伊夫施靖公與其離婚事，伊覺乃夫頗對不起本身，而對此離婚之舉，不絕不贊成，而願事能早解決，刻已致函乃夫，約其來平見面，其夫（施靖公）日內卽將來平。個人身仇大恨已報，乃一快事，此身今後將貢獻國家云云。

移民實邊

綏省府會議 通過待遇辦法

以資開發地利繁榮邊疆

屯墾地不受限制

【綏遠二十日通信】綏遠省當局，前鑒於本省人口稀少，荒地極多，亟應移民開墾，而實邊陲，遂擬妥綏遠省移民墾荒辦法十一條，經上週第四〇六次省府例會通過，特分咨內財兩部，請為備案，同時並飭所屬知照，茲探錄原令及辦法條文如次：

令文

查本省人口稀少，未墾荒地尚多，亟應招徠移民，以資開發地利，繁榮邊疆，茲特擬定綏遠省移民墾荒待遇辦法十一條，提交本府第四〇三次例會決議咨行財建三廳，飭據該三廳等會呈稱，「遵卽會同詳加研討，咸認此項辦法，甚屬允洽，理合具文會呈鈞府鑒核施行等情」前來，復經提交本府第四〇六次例會決議通過等因，除指令並咨請內政部查照備案，暨分行外，合亟抄發原辦法，令仰知照。

辦法

綏遠移民墾荒待遇辦法。第一條：本省為提倡移民墾荒，充實邊疆，並扶持移民生計起見，特訂本辦法。第二條：本辦法所稱移民墾荒，係指由各省政府公私團體或私人籌集經費，來綏經營之墾殖事業。第三條：凡移民團體，購領未墾荒地從事墾殖者，自開始辦理之日起規定待遇辦法如下：一，凡以墾殖為營業性質，專為發展團體或私人事業者，除歸蒙歲租外，得免徵歸公官租，以一年為限，二，凡以墾殖利益發展團體或私人事業為目的，兼含有拯濟民衆或慈善事業之規定者，除歸蒙歲租外，得免徵歸公官租及縣地方各項攤派一年至三年，三，純為救濟民衆，移民實邊，並以移民本身利益為目的，扶持墾民生計者，除歸蒙歲租外，得免徵歸公官租及縣地方各項攤派三年至五年。第四條：移民團體，購置民領已升科之未墾荒地，或承領已升科之荒絕地畝從事墾殖者，不予免徵田賦，惟在創辦之初，為期順利發展計，准依照第三條二三兩款之規定，酌免徵縣地方之一切攤派。第五條：凡來綏移墾團體，應遵照本省建設廳建築新村計劃，組織新村，以期永久。第六條：凡擬來綏移民墾荒團體，事先須規定墾殖計劃，呈送本省政府核准備案之移民團體，於移民到境時，須向本省政府報到，並將移民戶口人數冊籍等送請查核。第八條：實施移民團體，應於每年終了，將移民墾殖情形，分別呈報省政府備查。第九條：凡在本辦法未公佈前，來綏墾殖之各公私團體應仍遵照核准原案辦理，不得援本辦法之待遇。第十條：屯墾軍辦理墾殖事業，另有明文規定，不受本辦法限制。第十一條：本辦法自公佈之日施行，如有未盡事宜，得隨時修正之。

青海治安

【西寧航訊】青省自民十八建省以來，地方治安，向極鞏固，全境幾無一匪，外邦之覬覦，可以無憂，省府主席馬麟竭誠擁護黨國，一切唯中央之命是從，民政方面，如厲行禁烟，禁絕種煙，故吸烟者絕無僅有，地方自治，與其他各省同，一本內政部所頒條例，切實推行保甲制度，惟因經費關係，致進展或較他省為緩耳，人民生活，亦尚安定，計全省人口，僅有一百四十萬，誠所謂地廣人稀，出產以皮毛為大宗，但關於製皮，仍墨守舊法，欲求開拓改良，自非國家經營不可。青省財政，現極困難，全年稅收，共僅一百念餘萬，現在各機關官員，不能按級給俸耳，祇發維持費，單維持費每年卽需二百十萬之多，是則收支相差，達八九十餘萬，雖曾蒙中央就國稅印花稅項下，撥助十二萬，但不敷之數尚多也。金融為凡百事業之基礎，青海省一切建設，雖已略有頭緒，惟無相當金融機關為之扶持，故一切計劃，不能順利進行，希望中央銀行，早日設立青海分行，以資調劑，馬主席並擬親謁孔財長，對於此事有所商洽。建設方面，原有自西寧（青海省會）至蘭州之西蘭公路，原係繞道，全程較長，現正由全國經濟委員會撥款予以縮短，此外則有西寧至海邊（青海）之西海公路，及西寧至大河壩之通入西藏公路，此就公路而言，以言水利，各種溝渠，有湟水，大通河，黃河（上流）等流，各流附近，農產物亦頗富饒，尤以出產小麥類之青稞為最豐，為青海人民主要糧食，並向西藏輸出，惟青省既富草原，人民多以游牧為生，統計全省人民，有五分之四以上從事畜牧，耕種者少耳，至於。教育方面，青省教育，因地處偏僻關係，當然不能與他省較，惟現亦漸見普及，除小學不計外，已有中等學校七所，內高專各佔二所，另有中央政治學校分校一所，係小學性質，明年尚擬增辦中學，青海雖屬漢回藏各族雜處，惟各民族間，感情融洽，相安無事，並無衝突情事發生。

國際勞工局

海事會議通過 我國代表提案

本國及外國海員平等待遇

廢除工頭包工制度

【日內瓦廿四日中央社電】國際勞工局海事會議廿四日晨閉幕前，選舉聯合海事委員會委員七人，我國勞方代表趙班斧與焉。該委員會純屬顧問性質，擔任審查提出勞工局理事會之一切問題及提案，為勞工局理事會重要行政組織之一，每年開會一次，委員支給出席費。我國尚屬第一次當選。

【日內瓦二十四日哈瓦斯社電】國際勞工局海事會議，於今晨通過公約草案五件：（一）關於船長資格證書之公約草案，以八十票對九票之多數通過。（二）規定船舶職員全年假期十二天海員全年假期九天之公約草案，以六十票對十五票之多數通過。（三）海員疾病保險公約草案兩種，其一以七十票對十四票之多數通過，其一以六十票對六票之多數通過。（四）二千噸以上船舶雇用海員，每週工作五十六小時之公約草案，以六十二票對十七票之多數通過。（五）建議案兩種，其一主張將從事海員工作之最低年齡，自十四歲增至十五歲，其一主張改良海員在各港口居住之情況。

【日內瓦廿三日中央社電】國勞海事會議廿三日晚舉行大會，對提案委員會所通過我國勞方代表趙班斧之提議，加以修正後，卽予以通過，形式上更覺有力。

【日內瓦廿三日哈瓦斯社電】國際勞工局海事會議，本日繼續開會，討論關於海員工作時間之公約草案。當由中國政府代表包華國發表宣言謂：「中國政府，在原則上，贊成海員每天工作八小時之制度，惟中國關於海員工作時間之公約，僅適用於行駛遠洋之輪船，而中國航海業，在目前尚缺少此類輪船，因此中國政府在最近時期內，不能批准此項公約草案。但為表示中國政府贊成八小時工作之原則起見，茲當投票時，贊成此項公約草案。」至是海事會議乃初讀通過海員工作時間公約草案，該草案規定，凡二千噸以上之輪船，其船上員工以每星期工作五十六小時為原則。該草案付表決時，英國政府代表甄金斯聲明，彼奉本國政府訓令，投票反對該草案，並謂英國政府不擬批准此項公約草案云。繼由中國勞工代表趙班斧提出決議案兩項：㈠請國際勞工局理事會討論本國及外國海員不等待遇問題；㈡要求廢除工頭包工制度，所謂工頭包工制度，卽係由工頭承攬僱傭工人，因此使海員失其選擇輪船之自由，且被雇海員往往遭非人的待遇，故急應加以棄除云。此兩項決議案，當經海事會議通過，提交國際勞工局理事會辦理。海事會議又通過日本海員代表堀內之建議案，主張在海事會議下屆會議中，討論海員因公受傷之撫恤金問題。最後海事會議通過日本海員代表堀內與雇主代表為川聯合提出之建議案，表示海事會議贊同設法召開世界經濟會議，以促進經濟復興，藉令世界各國運輸事業，得復臻繁榮云。

蘇北司法

前途之曙光

淮陰地院成立有期

【淮陰通信】淮陰當蘇北要衝，水陸四通，綰轂南北，在民初曾經成立地方審檢兩廳，但不久卽裁去，祇存有高等分廳一所，嗣改稱分院。復因銅山第四分院成立，管轄區域，日益減縮。加以縣政府兼理司法，人民進行訴訟，極感困苦。自去歲三級三審制實現後，兩淮各界，卽從事於司法獨立運動，其時司法行政部頗有意在淮安淮陰兩縣中間之板閘鎮，設立兩淮地方法院一所，以徇兩淮人士之請。惟因平空創設，需用開辦費較鉅，而該處又極荒涼，治安無十分保障，于朱樹聲院長一度來淮視察後，斯意卽行打消。前經法部委派參事何志侯來蘇北視察司法，當與此間分院長盛司弼首檢徐維縣，商定卽在該分院內成立淮陰地方法院，卽由盛院長兼主其事，報經法部核准，隨時着手籌備，確定廿六年一月一日為成立之期。近已經盛院長勘定分院隔壁之舊陸軍醫院，撥供地方法院之用，呈准指撥，并飭由淮陰縣府委派技術員王玉良，測繪建築圖樣，着手動工，決定如期實現。至淮安及高郵兩縣，因訴訟案件較多，而地方人士復積極呈請，聞將在廿六年七月一日以續成立該兩縣之地方法院，以慰人民之望。

察省謀打破財政難關

決積極整頓稅收

嚴令各機關奉公守法矢志廉潔

誡經徵人員涓滴歸公

【北平廿四日專電】察財廳長易人後，新財長謀充裕庫儲，積極整頓稅收，令稅收機關奉公守法，矢志廉潔。並告誡經征人員涓滴歸公，以打破財政難關。

【張家口通信】察省財政廳長楊慕時，下車伊始，以地方財賦凋敝，庫儲空虛，軍政各費，胥以稅捐收入是賴，各稅收機關經征人員，矢志廉潔奉公守法者固不乏人，而營私舞弊，侵漁中飽者，亦容或不免，此風不除，將恐影響庶政之進行，當此邊防多故，收入銳減之際，若不力加整飭，杜絕積弊，實無法以善其後，故特通令各稅收機關主管，奉公守法，廉潔自持，務使稅收涓滴歸公，如有應行興革事宜，准予隨時縷具條陳，同時並以八項嚴禁事宜，告誡經征人員，務期弊絕風清，其原令如下：

稅收機關矢志廉潔

查本省軍政各費之支出，胥賴各項稅捐之收入，以為應付，邇來邊防多故，收數銳減，經徵員司，奉公守法者固不乏人，而玩視公令，營私舞弊者亦有人在，此比額之盈絀，考成之優劣，均未計及，以致公家之損失日多，本廳長下車伊始，適值凋敝之餘，庫空如洗，財政拮据，已達極點，若不設法整頓，急圖補救，將何以裕庫儲，而濟要需，為此通令各經徵人員，務須體念時艱，奉公守法，矢志廉潔，對於稅捐，認真稽徵，杜絕貪污，剷除中飽，一切收入，必使涓滴歸公，以前弊端，一律革除淨盡，不使絲毫存在，本廳長用人一秉大公，如果克盡厥職，決不率予更動，仰卽黽勉從公，勿庸過慮，至於各局長主任所長，對於所屬員巡，必須嚴加約束，細心考察，務期明是非，信賞罰，不得徇情瞻顧，貽誤要公，對於各種稅捐，尤須特別注意，勤於查察，其有應與應革事宜，隨時縷具條陳，以備採擇，而資整頓，慎勿因循敷衍，有負長官殷殷倚畀之至意，除分令外，合將經徵人員應行嚴禁事宜，仰轉飭所屬一體知照，勿得故違，致干懲處，此令。

經徵人員嚴禁事項

（一）擅發大頭小尾稅票，以多報少，以細報粗，以貴報賤，均為經征人員普遍弊端，本應不時派員密查，倘發現此等情事，定必加倍懲處，（一）商民納稅及施行值裁檢查時，應和平對待，並照章詳細解釋，務使明白易曉，心悅誠服，不得藉勢橫暴，加以貪污（一）凡串通奸商，受賄放私者，多係大宗貨物，損失稅款，為數甚鉅，一經查明，或被舉發，定卽以照嚴懲（一）凡征收稅款不給票照，或私出小票紙條，將所收之款，盡入私囊者，定以嚴懲不貸（一）關於各期稅款，折合銀洋，不按市價，我出價小，找入價高，欺侮商民，以圖漁利各情事，務須轉飭所屬，嚴行禁止（一）商民偷漏捐稅，處罰辦法，昭示甚詳，斷不准任意苛罰，致滋紛擾（一）各項稅捐以外及有一定徵率，凡在章則以外及無明文規定者，不得妄取分文，額外勒索（一）賭博冶遊，吸食毒物等嗜好，耗費精神，虛靡金錢，喪品敗行，貽害身體，莫此為甚，翅為公務人員，更為法律所不容，必須一律禁絕，不准絲毫沾染，以敦品格，免罹法網云。

立院將再討論 修正保險法

【南京中央社廿四日電】立院商法委員會審查修正通過之保險法，保險業法，及制定之保險法施行法，下週院會可再提出討論。修正後之保險法，凡總則，損失保險，及人身保險三章，共百條，較十八年所公布者，補充甚多。修正後之保險業法，俾將其中之財產保險業，比照保險法改為損失保險業，以資一律。至制定之保險法施行法，計廿條，其中規定實部得於保險業繁盛地，設置保險監理官，監督保險業。其他地方，則由建廳或社會局主管。保險業依法應繳之保證金，亦經規定，應於保險業法施行後半年內，繳存國庫。保險契約規定應用中國文字。按我國近年保險業務極為發達，故該院商法委員會特將上列三案修正及制定，俾利公布施行，而應社會需要。

民生艦駛漢

【漢口廿四日中央社電】海部民生軍艦，於二十四日晨由下游到漢，停泊江漢關江面，原泊武昌江面之威甯艦則已於二十四日午開往下游。

桂整理幣制

【南京廿四日中央社電】桂省當局電請財部整理該省幣制，現悉財部正籌劃中。

【香港廿四日申時社電】區壽年向李宗仁白崇禧辭職，白廿一日由桂飛邕慰留，區意堅決，允留邕襄助改編，師長職決不就。

林區管理局長 皮作琼視事

【南京通信】新任中央模範林區管理局長皮作琼，於昨（廿二）日上午九時前往該局視事。及氏並向實業部商借技士曾憲章，喬榮昇，科員黃醒，張德榮等四人，隨同前往辦理點收事宜。實部並派會計室主任王復炎前往監盤。皮氏抵局後，卽入局長室休息，全局職員先後入室謁見，定下星期一總理紀念週時，向全體職員訓話，並定下週出發所屬各林場視察。

馮玉祥歡宴 香翰屏等

南京廿四日電　馮玉祥今晨七時歡宴四路軍官考察團，中午砲兵學校校長鄒作華公宴該團團員香翰屏等念餘人，今晨參觀砲兵學校，定下午二時，遊覽湯山。

湘省金礦 生產增加

【長沙二十三日中央社電】桃源冷家溪金礦自建廳擴充工程後。生產增加，九月份出純金約百廿兩。

【安慶通信】皖省各礦區蘊藏深山，不易發現，間有雨水侵蝕，露出礦質，為當地居民覺察，又往往以開鑛及風水攻墓，或地面業權等事，祕匿不報，殊為可惜。以故建廳特呈省府，飭令各縣區隨時查詢，各該管境內各種礦產或礦石，採取樣品二三斤，並註明面積交通發現人等項，轉報來府，以憑化驗，而資開發。

黃郛病一度瀕危 現已脫離險境

因經范石生診治之故

久病之後尚需時療養

【中央社訊】前行政院駐平政務整理委員會委員長黃郛，前患疾病，自經中醫范石生診治後，業已脫離險境。惟久病之後，尚需時療養。中央社記者昨晤黃氏左右，詢以黃氏之病情。據稱：黃氏於夏間由莫干山返滬後，因宿疾復發，卽入宏恩醫院療治，因黃氏所患之病甚為複雜，為明瞭其病情，俾便治療病根起見，故於九月十四日在院開刀，始斷定黃氏所患為肝癌。但肝癌病症，在現代全球醫藥上，尚未發明特效之藥。嗣後神知昏迷，至瀕危境，該院醫生認為醫治絕無生望。旋悉中醫范石生精明醫道，經友人紹介，於九月二十八日由廬山飛滬，為黃診治，認為尚有生望，乃每日為黃氏診治兩次。刻下黃氏病勢，已由複雜而退至簡單，危險時期已過，神知已清，精神亦漸恢復，目下已能談話一二小時，較之以前，確有明顯之進步。惟黃氏腹中積水約達二千CC之多，（因黃氏每日吸進水量約達九百CC至一千CC而每日瀉出水量僅五百至六百CC日夜積貯所致）亟須設法排泄，故范醫生已於二十四日晨投以瀉水藥劑（中藥），俾將積貯水量排泄，然後再作進一步療治，俟痊癒後，始返廬山云。范氏前曾任第五十一師師長等職，有功黨國，對於醫道，確有獨得之祕。自辭職行醫後，活人無數，且不受診金。蔣院長夫人宋美齡女士前曾一度患病，亦係經范氏診治痊癒云。

南京市政經費 收支逐漸相抵

廿一年後各稅均有增加

本年度起尚有相當進展

【南京通信】南京市政經費大部為稅收，民二十以前，各類稅收之系統，均極複雜。自民二十後，經市政當局積極整頓，始年有增加。現自二十一年度起迄二十四年度間之各項稅收，業經市政府統籌歲事。二十五年度因年度尚未終了，故尚未能洞悉。惟依照二十四年下半年度之收入統計推測，本年度尚有大量激增。至收支方面，二十三與二十四兩年度已粼負極微，故以前日處於動盪艱困之市政經費，今後或可入安定狀況中。記者茲探誌歷年統計及兩年來之收支概況數字如下：

二十一年度，房捐三九〇二一二・九七元，車捐六一五八〇五・六九元，營業稅一四二一六二・五〇元，烟酒牌照稅二〇〇〇〇・〇〇元，屠宰稅四二八八〇・〇〇元，總計一二一一〇六二・一二元。

二十二年度，房捐五一八五一八・八九元，車捐六九七七〇二・一九元，營業稅一三〇一九〇・四七元，烟酒牌照稅二七〇〇〇・〇〇元，屠宰稅五一〇二〇・七四元，總計一四二四三二・二九元。

二十三年度，房捐六八六九九四・七四元，車捐七六一七二五・〇七元，營業稅一八二三二三・二〇元，烟酒牌照稅五四四九一・九〇元，屠宰稅五六五二八・七四元，總計一七四三〇六三・六五元。

二十四年度（前半年）房捐三九八三七五・八九元，車捐三九〇九四三・五〇元，營業稅一〇六七二八・〇三元，烟酒牌稅三一〇五八・五〇元，屠宰稅五九二六五・一八元，總計九八六三六四・一〇元。

兩年間概況，廿三年四月至廿四年三月（收入）本身收入項三一四四八四・六一元，補助收入項一七六二六二一・四二元，合計四九〇七一〇六・〇三元。（支出）行政費支出項一〇七五一三四・四二元，事業費支出項三八九八四六一・五九元，合計四九七三九九六・〇一元。廿四年四月至廿五年三月，（收入）本身收入項三六一八三三四・一一元，補助收入項二五八〇三〇九・〇一元，合計六一九八六四三・一二元。（支出）行政費支出項一一四五〇三・四九元，事業費支出項五〇〇四七五九・六三元，合計六一三九二六三，一二元。

和尚訓練 兩縣實行

【本報松江訊】縣政府為灌輸僧道特殊學識起見，特舉辦僧道訓練班，其第一第二兩期學員，均已畢業。第三期訓練，現縣府積極籌備，定十一月十一日開學，訓練場所，仍借縣立師範南部。

【平湖訊】中國佛教會平湖縣分會，頃奉令舉辦僧衆訓練，故發報通告各寺廟僧衆，限期報名投到，以便開始訓

導淮工程 建築橋兩座

【本報淮陰訊】江蘇省導淮入海工程處，以導淮入海工程，全部卽將完成，對於黃河交通，前曾擬具計劃，在導淮全工段建築新式橋樑四座：（一）淮陰之西壩，（二）淮陰之王營，（三）漣水之旬湖，（四）阜寧之東坎，在淮陰鎭江兩處招標，因招標之後，迄無投標者，因之建築橋樑工程，中止進行。現以導淮入海工程，完工在卽，應卽趕速建造橋樑，經省府決定先在王營旬湖建造橋樑兩座，在鎭招標，業已招定估價工程費材料費四萬二千元，建築新式橋樑，并造活動橋，以機器自動啓閉，橋下有孔，船隻可以通行，已開始籌備建築王營旬湖橋樑。

監察院查究 公務員吸毒

【南京二十四日中央社電】監察院前准軍委會委員長兼禁烟總監公函，關於檢舉黨政軍服務人員吸食鴉片暨毒品一案，前已呈請國府轉行所屬照辦，惟聞京內外黨政軍服務人員仍有祕密吸食者，值此厲禁煙毒之時，對一般人民將何辭以解，殊難肅清，特請監院認真察訪，准咨後，已令各監察使廣為察訪，據實糾彈，以便嚴行究辦。

湘糧價陡漲 正查究中

【長沙二十三日中央社電】湘垣近日谷米市價陡漲，市府派員查究，以重民食。

【本埠訊】本年入夏以來，各地棉花稻穀黃豆等農產品，因氣候溫和，風雨調勻，故發育繁榮，均告豐收，一般農民莫不喜形於色。詎自交秋以來，天時久旱，將近四十餘日，迄未降雨。當茲秋耕之際，久旱不雨，土壤乾燥，致耕作困難，而秋蠶品如麥子，紬菜，蠶豆子，均急於下種，故目下顓橋，俞塘，浦東等農民，盼降甘霖甚殷。且現在田中所植蔬菜，亦受土壤乾燥影響，致不易生長滋榮，復且發生害蟲。

各機關須購用國貨

【南京通信】市社會局昨奉實業部令，以據上海市國貨運動聯合會呈請行政院重申政府機關購用國貨前令，凡已有國貨代替品，而仍購用外貨者，應不准報銷。行政院以購用國貨，曾經國府准予市商會呈請令審計部明定標準，凡可用國產筆墨而用舶來品筆墨作者，得退回令其重繕。行政院亦經令飭，凡各機關嗣後購用紙張，非有不得已情形，指須購用本國貨品。茲據該會呈請特再令實業部擬具公務機關購用國貨辦法。該部以各機關所需用物品，除紙張筆墨外，所有各項文具器具及其他物品種類甚多，在各機關認識未清，購亦無從分別，為將促進實行，決將此項適用品，造具國貨清冊，分送各機關，俾便選購。茲推全國國貨工廠出品素無完全紀錄，除實部發給國貨證明書之工廠登記及核准獎勵有案之國貨工廠業經選具國貨清冊送同擬具之公務機關購用國貨辦法呈府通令施行外，所有未經依法呈部有案之國貨工廠出品為數尚多，特令飭迅卽轉飭本地商會，會詳為查明，並轉知各國貨工廠依法至部辦理工廠登記或發給國貨證明書，以便陸續造具國貨清冊，分送各機關採用。

港粵間益形密切
粵漢廣九接軌 不久即可實現
英方刻下希望先行 試辦兩路客貨聯運

【香港廿一日通信】港粵唇齒相依，交通密切，已成不可分離之關係，將委員長前月來粵，香港總督郝德傑親往拜訪，純爲敦睦邦交性質，但此行頗引起友邦各國重視，南京各報，得港通信員之電，用大號字印發號外傳單，不久必來港答拜諸說，嗣因桂事甫定，粵港雖僅一衣帶水之隔，而蔣委員長因身擔萬機，迄未能抽暇到港回拜，前曾派宋子良赴港會見英經濟專員羅傑士之便，託宋順便道謝，最近聞派粵民廳長王應榆代表答拜，自港督蒞粵後，廣九粵漢兩路接軌之說，甚囂塵上，當局亦未加否認，此事遲早必實現，所待研究者僅時間問題矣，蓋粵省開闢黃埔商埠，與展築黃埔支線，正積極進行，現支線已測竣，從西村起，繞過廣州市北，成一弧形，在石牌經廣九郊叉路，用一拱橋跨過，避免與接，直達魚珠砲台止，全長僅二十五哩，兩年內可完成，屆時黃埔商埠各堤岸，碼頭，倉棧，亦可具雛形，理想中之偉大計劃，或將於**一九三八**年底，與吾人相見，然則，廣九粵漢兩路接軌，是否於黃埔支線完成後實現，此則尚費各方揣測，英方對此事，則頗欲先試辦鐵路聯運，並希望中航滬粵航空機，在港降落實現之際，將英帝國航空綫由星洲至香港者而展至上海，以上爲英國之美夢，然顧我國目前環境，則有許多難言之隱，如**英航空機**可到上海，倘某方亦作同樣要求，則我空中將失控制之力，此事誠有詳細研究之價值，雖故中英交通上之合作推進，爲極合理之事，然技術上不免須要進一步之推敲研討矣，新任駐華英大使許閣森，以香港爲英遠東之根據地，港粵及中英兩國關係既然**如此密切**，擬不久飛粵一行，轉車來港考察一切，外傳此行與鐵路接軌事有關，即尚非無稽之言，蓋中英關係之密切，近來似有極大之進步，交通方面既如上述，就經濟方面言之，粵桂金融安定，漸上正軌，廣東省以前爲小洋制，現有漸次改爲大洋形勢，大央大洋鈔票，在香港隨時隨地皆可找換，每百元可值港幣九十六元，自香港放棄現銀本位，識者早認定將來**兩種紙幣**，可以不換，若廣東採用大洋制，則港粵經濟可打成一片，雙方工商業從此不再受匯價跌降之影響，五利與繁榮，實計日可待也，十月五日加蘭總統輪抵香港，由滬運到白銀七千箱，三千箱留港儲蓄外，四千箱由原輪運往美國，六日大德能輪抵港，向滬**運到白銀**三千箱，亦寄存各大銀庫中，七日海關巡艦海星號抵港，運到中國交通兩銀行紙幣九百五十五箱，亦分存此間，聞日來尚有數批白銀紙幣等運港，其時適逢上情勢緊張，故外間對白銀南運，**諸多揣測**，銀行界高級人員如鄭鐵如亦不敢負責發表談話，以答報界之詢問，但一種最合理之傳說，則謂四千箱運美者，係作三藩市新創立之中國銀行基金，而爲穩定外匯者，其餘運港存儲之白銀紙幣，則係改革粵桂幣制準備，在某時期間，將收回陳濟棠所發出之毫洋券，運汕頭商庫證券商家紙幣亦須一律收回，以便統一**全國幣制**，又白銀與紙幣之運港，係在宋子良入京未歸之時，宋歸粵後財政果爲有一番新氣象，若兩廣幣制改革成功，港幣與中央票必可同時不換，如此則中英經濟血管連接，港粵商務金融結成一片，交通建設亦自然進一步作密切之連繫也。

京市府着手研究
城區保甲編制
決整理累積戶口異動 辦理戶口總複查統計

【南京通信】市政府自治事務處前爲本市國選事務繁忙，所有一切自治工作之推行，不免略有頓延。現以本市代表初選事宜蔵事，而國民大會已決展期，於複選尚未舉辦以前，亟應將各項自治工作積極辦理。茲悉該處已着手將城區各區累積之戶口異動從事整理，並推定人員研究城區保甲編制，及編組泥灘洲鄉區保甲，準備開始辦理戶口總複查，表冊統計等事項。茲分誌各情如次：

四鄰編制已在研究

本市鄉區已編組保甲完成，城區以下之自治組織曾擬編組閭鄰，組織原則亦由內政部核定。嗣以戶口總複查公民宣誓登記及國代選舉等相繼舉辦，未遑進行。但關於閭鄰之編制，最近業經立法院通過廢止，是以區以下之組織，自須採用保甲。至進行辦法，因本市位居首都，人口已逾百萬，欲嚴密組織，健全機構，自須事前出之慎重，關於編制方面，是否依照鄉區保甲辦理，抑另訂辦法，現已推定二區務區長，三區劉區長，四區易區長，孝陵區陸區長，先行研究，惟七八兩區則由七區將區長八區劉區長研究。

泥灘一帶月內編竣

泥灘洲墾業糾紛，前經黨政各機關聯合處置，圓滿解決。惟因豆穀尚未完全登場，墾戶遷讓未竣，自治事務處現爲完成自治組織起見，即擬編組保甲，各項進行辦法正在擬訂。查該處居民約共四百餘戶，將編組爲四保，屬於燕子磯區七里鄉管轄，自治事務處即派員會同燕子磯區公所出發調查，實施保甲編組，預期一月內編組完成。

復查戶口一月竣事

本市自舉行全市戶口總複查後，關於戶口調查表冊之整理統計，曾經地方自治推進委員會聘定統計專家，組織戶口統計專門委員會計劃辦理，亦因選舉事忙擱置，現以該項工作，亟待進行，昨派由任西洋與國府統計局科長張延哲接洽，大致關於前次所擬各項需用經費預算，將略予核減，工作人員將由市政府各局處酌調人員，如不敷分配，則再爲僱用補充，所有統計表格等，均從事準備，俟商定開始統計確期，即調集人員辦理，聞該項工作，須一個月蔵事。

保甲組織正商編制

據自治事務處任西洋談：關於本市城區保甲組織，事頗重要，現正會同研究，即詳事計劃。至如何編制，須討論後決定。要以遵照中央自治法令，參察社會環境情形，擬定組織辦法，再呈請市府核示。照鄉區保甲組織，保甲長外，尚有鄉鎮長，但城市設鄉鎮長一席，似覺不妥，將來或擬設聯保主任，惟保甲組織，以按戶具結聯保爲要義，而城區居民異動不常，實行聯保辦法恐不免窒礙，此點必須詳爲研究，以冀自治組織之健全。

剷除危害生產勁敵
蘇擬恢復昆虫局
螟患猖獗晚稻大受損失

【本報鎮江廿四日通信】蘇省府鑒于植物病虫害，不獨足以危害稼禾，抑爲生產建設之一大勁敵。本年江南各縣，晚稻收獲，即因螟虫害之影響，損失甚大，爰有恢復省昆虫局之意。該局前曾附設于南京中大農學院內，關于儀器圖書等一切設備，悉爲省委會購置。嗣因經費關係，遂予裁撤。至儀器圖書等物，乃委託該院暫代保管，本年江南各縣，螟患猖獗，晚稻收獲，頗受打擊，故有恢復斯局動議。曾一度派員赴京，向該院洽商接收什物。因[illegible]未能解決，聞將再設交涉，以達收回上物之目的云。

訓練說書人才
察省將實行

【本報宣化通訊】市廛說書人才，可以化風易俗，更改人心，對於社會教育之推進，亦有莫大之輔助，惜因斯種人才，未經相當陶冶，思想落伍，措詞荒謬，殊爲缺憾。本省教育廳有鑒於斯，特通令各省府，飭由各民衆教育館負責指導及訓練說書人才，糾正其謬誤，用助社教之進展，訓練辦法，則由各館斟酌地方情形，各自擬訂。

梧州市面恢復常態

【梧州通訊】梧州市面，漸次恢復原狀，西南航空公司廣龍綫梧州站，前因淹浸機場，暫將梧站停航，現該公司已於本月五日起，恢復梧站客貨運載，至梧州後方醫院，自奉令結束後，該院器械藥品及傷病士兵，統交十九師野戰病院接收，在十九師野戰病院，前設於精武學校，現精武學校已開課，該病院遂遷移于梧市永康公司**辦公**，查梧市各學校，因時局緊張，及軍隊佔駐學校，故秋季開學日期，多未能依九月一日上課，現梧州各中小學校長，以學生學業不容間斷，特聯赴警備司令部，請將學校交回，業經周司令允如所請，並已開始將軍隊遷移，將學校全數交回，現各校長已忙於準備復課，多定期於本月十日後，爲開課期，又查梧州廣西銀行出**入口**貿易處，專營土油及礦產貨品，前擬具臨時開放辦法，已奉令核准，暫由商人自行營運，現貿易處擬恢復營業，依章統制，經呈奉廣西省銀行，准如擬辦理，該處於十月十日恢復營業，所有專營各種貨品，仍依原訂章則，繼續統制，並同時廢止臨時開放辦法，至桂省府前因非常時期，特在龍州設立貿易分處，辦理出入口之需要品，現時局已和平，曾由貿易總處呈請取消，省府據情，飭不准取消，仍繼續**辦理**。又梧當局當軍事緊張時期，禁止人民安置收音機，及禁止商店廠號製造乾電池，現時局大定，廣西餉捐局，奉總部省府電令，准商號自由製造乾電池，前戒嚴時取締製造乾電池辦法取消，該局已佈告商人等知照云。

蘇省嚴禁偷種煙苗
印發禁種文告切實宣傳 發現罌粟種子隨時拘辦

【本報鎮江廿四日通信】蘇省府以現屆烟苗下種時期，本省爲絕對禁種省份，爰特重申前令，通飭各縣縣長，切實遵辦。原文云：案奉國民政府軍事委員會委員長兼禁烟總監本年宥佳禁西漢代電內開：查嚴禁種烟，迭經頒訂條規，令飭遵行在案。現當秋令，瞬屆從前烟苗下種時期。深恐各地奸民，仍有貪利偷種情事。該省爲絕對禁種省份，亟應重申前令，先期查禁。仰由該省政府嚴飭各區行政督察專員及各縣局長等遵照禁烟禁毒實施規程第八九十各條，先期印發禁種文告，切實宣傳。並督率各級區鄉鎮保甲長，深入農村，認真查察。如發現罌粟種子，應即隨時投報。並將栽種或持有人，拘送法辦，以重禁政，而絕根株。仍將遵辦情形，具覆察奪等因。奉此，除分令外，合行令仰該縣長，即便遵照切實辦理。仍將遵辦情形，隨時具報，以憑核轉云。

鄂地政局正組織中

【武昌通信】湖北省政府主席楊永泰氏，以整理土地爲目前要政之一，民廳雖設有專科進行一切，然範圍太小，工作進度，難期迅速，因特決定設置湖北省土地局，其組織規程，已提省府第二二零次委員會議通過，並經任命楊綽庵爲局長，此項組織規程，已呈送行政院備案，須俟行政院指令照准後，全文方可發表。惟據記者探悉，地政局直轄於省政府，局長之下，將設置第一二兩科，分掌土地調查清丈登記等事宜，局址即設於省府內，預定下月初正式成立，屆時民廳土地科即宣告裁撤，該科定於本月底辦理結束事宜，科內職員，將來即調局服務，所有現在進行之武昌漢陽兩縣土地清丈事宜，至下月一律移交地政局辦理，至於新任地政局長楊綽庵君，原任省府統計室主任，並曾任廣西統計局長云。

蘇造新式漁輪

【鎮江廿三日中時社電】蘇省府調整全省漁產，對江北漁業，決同江南推廣，藉杜外輪侵略。訂造新式漁輪三艘，本月底全部完成，將分配南通如皋鹽城等沿海漁區，從事撈捕。

◇　◇　◇

南匯
密告貪污辦法

【本報南匯訊】本縣自張縣長蒞任以來，對於行政司法，大加整頓，近爲澄清吏治，力求民隱起見，布告民衆，准許人民密告貪污，其告密辦法如下：（一）本府爲力求民隱，並厲行公務員廉潔起見，特在縣府門首，設置告密箱，准許人民隨時投呈告發，本府當按事實之輕重，依法懲辦，並爲告發人負嚴守秘密之責。（二）告密人須具正式呈文，經本人填明姓名年齡籍貫職業住址，並親自簽名蓋章。（三）呈文內須列舉被控人不法事實，或附送證據，不得以空泛無據之詞呈訴。（四）具呈人文覓具縣府所在地之鋪保，呈尾加蓋該鋪圖記或戳記，註明地址及何項營業，其用團體名義者，應用團體代表人署名蓋章，註明地點，加蓋鈐記或圖記。（五）具呈人於必要時應隨傳隨到。（六）如有虛構事實，扶嫌誣控，或盜用他人名義簽押及僞造證據者，均依刑法之規定論罪。

蚌埠成衣業
工潮可望平息

【本報蚌埠廿三日通訊】此間鳳懷地方法院看守所近因成立縫紉工場，散發成衣減價傳單，激起成衣業工會暨一百六十餘家成衣舖之反感，僉認爲撞奪工人職業，名爲犯人謀技能，實則與民爭利，因是極力反對，遊行請願之後，復醞釀罷工，黨警機關迭派員開導，防止罷工，以免風潮擴大，茲悉成衣業工會已向地方法院呈請救濟，工人態度，略見和緩，如看守所之縫紉工場，可成衣不減價，則此種糾紛，可望解決。

崑山
徹底防除螟害

【本報崑山訊】本縣農產，以稻爲大宗，每年受蟲害損失，爲數頗鉅，而以去歲之螟患爲最重。縣長彭百川，爲澈底除害計，特將除螟一項，列爲縣政中心工作之一，並運用保甲制度，強制農民共同防治。本年冬季治螟辦法，業經擬定，呈省備案並送全國稻麥改進所在收。至宣傳日期，亦經確定本月二十六日起，至十月三十日止，各區擴大舉行。

鄉長貪污撤職

【本報崑山訊】本縣第八區環湖鄉鄉長林培華，敲詐漁戶，私收蟹簖登記證照費，並侵佔巴城十三村信用合作社公款頗鉅。經縣府查實有據，廿三日已下令撤職嚴辦，並飭區長陸家楨遵照，即日另選妥人，呈候核委。

提倡登高比賽

【本報崑山訊】本縣自公共體育場奉令裁撤後，對提倡體育，實無人顧問。縣黨部有鑒及此，特於廢歷重九日，舉行民衆登高比賽，參加者四十五人，經比賽結果，優勝者，均給與獎品，以資鼓勵。

太倉
農民償還貸款

【本報太倉訊】本邑各區合作社，於今春佈種期間，因大都農民，無力施肥，乃向本縣農民銀行及上海界路中國銀行借得的款三萬元，購買豆餅。其時餅價。現交每片一元三角許，欠賬一元七八角，平均每片提高半元之鉅，且各秋節即須結清，爲期僅四月餘，約合月利五分，而行款祗八九厘，兩相比較，相差至大。現在大熟登場，各農民紛紛脫售，得價償貨，信用頗佳，各銀行亦深爲滿意。

鎮江
省令撲滅惡瘧

【本報鎮江訊】蘇省府以地方衛生行政，關係人民健康至鉅，夏秋之交，防疫事宜，尤當及早籌措，防患未然。平日果能措置有方，預防得法，即偶有疫症發生，亦不致蔓延甚廣，釀成巨禍。今歲入秋以來，迭據報告，各地惡性瘧疾流行劇烈，死亡甚衆，各該縣長疏於防範，于茲可見。昨特通令各縣，對于此項惡瘧之流行，亟應竭力設法撲滅，以免蔓延。其未發現疫症各縣，今後對于地方衛生行政及疫病防治事宜，亦應切實注意，毋稍忽略。

蘇省棉價奇漲

【本報鎮江訊】蘇省今歲棉花，本屬豐收。惟近因國棉經改良以後，全國紗廠，均捨美棉而採用國棉。又以某國亦在產地放價收買，致棉價奇漲。鎮江花廠棉紗同業公會，爲顧全該業血本起見，已於昨（廿四）日起，將各花價目，每斤提漲四分。計頭絨花，每斤六角。頭絨被絮，每斤六角。二絨花，每斤五角六分。

高郵
導淮代金收數

【本報高郵訊】縣政府導淮征工代金征收處，奉令征收第二期代金，該處頃特公佈第一期已征及未繳民欠，計除各區征夫費報用銷八萬五千九百八十二元一角二分外，各區共征代金二十九萬八千八百六十五元七角〇四厘，未繳各區民欠五萬四千〇〇六元五角七分六厘。

泰縣
收容地痞流氓

【本報泰縣訊】公安局第一次警務會議，討論事項第七案，朱分局長提議，略以國難嚴重，恐無業之徒，利用時機，蠱惑愚民，擾亂治安，爲防範未然計，在冬防期間，請縣政府設立地痞流氓收容所，各鄉鎮無業遊民，一律拘送收容，以遏亂萌，議決呈縣遴設。

春花居然秋放

【本報泰縣訊】縣屬海安區祇樹庵，杏樹一株，日前忽滿樹開花。東鎮王姓家之珊瑚，亦於昨日開放，觀者咸嘖嘖稱奇。

淮陰
櫃書長遭暗殺

【淮陰訊】淮陰櫃書長汪伯蘭，因職務關係，仇家頗多，前經被人指控，調驗烟癮，煞費周折，始告無事。詎本月二十日夜十一時許，復經人尾隨，於其住宅西首王祠堂旁下毒手，用石灰蹂其七竅，并擬用繩勒死，拖於汪塘。嗣幸驚動鄰人，聞聲馳救，兇徒始逸去，汪得慶更甦，亦云幸矣。現已昇送醫院施救，尚無生命危險。

修路續拆民房

【淮陰訊】淮陰城外之清楊馬路，動工多時，所有北岸河陸民房，業經拆讓，重建將竣。刻當局復下令，由杯渡底至輪埠，河陸南岸一帶民房，遴當拆讓，以便繼續築路。

劃區實驗保甲

【淮陰訊】此間第七區行政專員王德溥氏，鑒於推行保甲，爲當今急務，茲爲樹立模範起見，特劃定淮陰縣城廂區域，爲實驗保甲場所，已令行縣府遵照，并由專署派委得力人員，會同淮陰縣保甲督察員着手查編，以期完善保甲制度之組織。

甯波
組織全省漁聯

【本報甯波訊】鄞縣漁會爲發起組織浙江全省漁聯合會，經聯合各縣漁會，推定奉化象山鄞縣三縣爲申請代表，呈請浙省黨部核許組織。現鄞縣漁會，紛紛接得溫嶺玉環臨海吳興等縣各漁業來函贊同，均請徵求參加，凡屬漁民，莫不深表同情。

進行濬東錢湖

【本報甯波訊】鄞東東錢湖受七十二溪之水匯集，沿湖灌溉鄞奉鎮三縣農田，計五六十萬畝，關係民生至巨。惟沿湖各堰閘殘破，年久失於修築疏濬，亟待整理。建廳曾於去冬訂頒整理該湖工程委員會組織大綱，今夏委員會成立，由省撥補公債十萬元，今該湖辦事處正式成立，積極進行。昨日在岳王廟舉行成立典禮，參加人員，有建廳代表水利工程處長周振倫，鄞縣長陳寶麟，及委員莊崧甫，趙芝室氏，並由趙次勝主席，報告組織經過，領導至西瓜墩基地，親自行破土禮。

常熟
分區守提田賦

【本報常熟訊】縣府因財廳派委守提二十五年度第一期田賦，限期甚亟。特派委員八人，率同差役，分往各區守提。又與各大糧戶協商，各糧戶已允於二日內，先繳四分之一，儘月底繳足半數。又第二期田賦，已定下月一日開征。

嵊縣
事務員受訓練

【本報嵊縣訊】縣府自奉令舉辦鄉鎮事務員訓練後，其訓練辦法十一條，已提交鄉鎮長聯席會議通過，並與預算計劃呈准民廳。現縣府定於二十六日開始訓練，特令各鄉鎮長遴選合格人員受訓。

嘉善
寺廟概須登記

【本報嘉善訊】本縣奉省令舉辦寺廟登記，迄已一月，照規則登記者寥寥，縣政府特嚴令各公安局，迅即查明僧道女冠人數，并發寺廟法物登記表，寺廟概況登記表，寺廟財產登記表等四種，詳細填列，限令到十日內報府核轉。

嘉興
猪產怪犬三頭

【本報嘉興訊】東門外談公橋北首農民姜杜榮家，猪棚內豢母猪一頭，昨日產下小犬三頭，首尖若鼠，體頗而短，見者無不驚異，見人嗥嗥，行走若飛，姜姓擬將此怪犬運送西湖博物館陳列。

計劃訓練婦女

【本報嘉興訊】嘉興當局近正計劃訓練婦女，其課程除常識外，側重於救護治療。訓練時間共二百四十小時，以不妨礙受訓者原來之生活爲原則。凡曾受教育年齡在十八歲以上二十五歲以下均可志願參加。訓練場所擬借縣立女子中學，將於下月開始訓練。

假名募款被捕

【本報嘉興訊】近有男子徐策王龍庚等假名傷兵工廠職員，在嘉向機關工廠騙募款項，二十一日經區保安司令部查悉，令飭公安局將徐策王龍庚兩人捕獲，解送該部訊辦。

召開行政會議

【本報嘉興訊】浙江第二區行政督察專員公署爲明瞭各縣施政情形及商討今後之方針，特定十一月六日起在嘉興專員公署舉行區行政會議。現已呈請省政府及省保安司令部派員指導，並分電杭縣新登富陽海甯嘉善平湖崇德海鹽桐鄉等縣縣長，準備提案，准時出席與議。

松江
蘇省籌劃冬防

【本報松江通訊】江蘇省保安處，每屆冬季，均辦理冬防事宜，本年各縣保甲已組編完成，盜匪雖無機可乘，但不得不加以防範，故該處以時序已至秋末，冬防轉瞬將屆，對冬防工作，現正從事籌劃，約下月中旬，各縣一律實行。至本年冬防辦法，大致仍照舊章辦理，劃分水陸兩區域，水上治安：由各水上公安隊維持，陸上治安：由省保安隊公安局維持。

活埋嬰兒罰鍰

【本報松江訊】縣屬楓涇鎮北市橋境業裁縫之趙錫明（年廿八歲）之妻朱氏，於本月二日午夜生產一女，趙因子女已多，無意撫育，竟將嬰兒擊斃，用石灰醃埋，於翌日活埋荒郊斃命。嗣事經公安局得報，訓令該管公安二分局查究，當於昨日（二十日）傳趙錫明到案，訊問屬實，判處罰洋十元了案。

鹽民控告稅警

【本報松江訊】浦南第八區柘林鄉鹽民姚來生，年四十七歲，被駐鎮稅警區第二區隊第一班班長鄭義春，查有販售私鹽嫌疑，於本月十六日將其捕獲訊問，姚堅不招供，嗣經鄭班長錄供，解送隊部，判處罰金十元釋放。事後，姚據情報告鹽業公會，請求設法救濟，一面於十八日來城，投地檢處控究。昨日（二十三日）上午九時由朱檢察官票傳原告姚來生，被告班長鄭義春，區隊長杜斌，證人沈照棠（即沈啓棠）許善林等五人到案偵訊。結果被告鄭義春將責任付於駐得勝港之稅警隊部，餘一併飭回，聽候核辦。

呈請褒獎省座

【本報松江訊】本縣縣執行委員會准鎮江縣整委會剛代電云：本黨中委陳果夫同志主蘇三載，政績懋著，擬呈請中央褒獎，電希一致主張等由，准此，遂提交第一百六十次委員會議討論，決議呈省核轉中央，予以褒獎。

注意學生學業

【本報松江訊】江蘇省教育廳頃訓令各縣教育局云：查中等學校學生，在修學之餘，令其參加社會服務，所以培養勞動服務之精神，亦爲學生所應負之責任。惟修學時間，高中三年，初中三年，歲月如流，稍縱即逝，若不稍加節制，感受損失，其影響所及，國家社會，亦蒙莫大犧牲。茲規定中等學校學生參加各項運動，要以不妨害正課爲唯一原則，訂定辦法五條，（一）學生參加各項運動，須利用假期，除寒暑假期外，平時應利用星期及休假日。（二）各項運動，不以中等學生爲主幹，同時須量學生能力，以需要學生協助之工作，令其參加，如提倡國貨，同時開國貨展覽會防空演習等。（三）學生參加各項運動，須利用其修學之所得，俾充分發展其所長，如舉行徵文徵畫演說競賽等。（四）社會工作，如原有道路須清除，指揮行路有負責人在，令學生參加，如街路警。（五）學生表演歌舞等游藝及假借名義演劇，募金結隊募捐等舉動概予禁止。飭轉所屬一體遵照，此令，本縣教育局奉令，已轉飭所屬公私立中等學校一體遵照矣。

平湖
小學生參觀團

【平湖訊】新埭區各小學，擬組織教師出境參觀團，定十一月三日，前往嘉興各校參觀，以資借鏡，業經區署提經第二次區教育會議通過，積極進行。

電聯八屆年會

【平湖訊】全國民營電業聯合會，在浙江分會，第八屆年會，在平湖明華電廠舉行，茲探錄會員及來賓注意事項如下：㈠凡會員及來賓赴平出席，或列席者，不限人數，並歡迎隨帶眷屬來會參加，一切旅費自備。㈡會員代表須於廿六日以前報到，然後領取第八屆年會紀念證章，並接洽膳宿事宜。㈢本屆年會除全省公司代表全體出席外，各省同業暨各界來賓到會參加者，不在少數，深望國內外經售電器行家，及電器製造廠家，趁此機會，可將出品送會陳列，以資宣傳。㈣凡會員公司最近關於發電方面各種統計圖表，請即儘量送會陳列，以供觀摩。㈤凡會員代表及來賓須代定旅館者，請即致函本會年會辦事處。

懷遠
選購優良麥種

【本報懷遠訊】金陵大學農學院試驗之南宿州六一號優良麥種，適宜於皖北土性種植，曾經小蚌埠農民及本縣農家集合作社社員先後試種，收成均較土種約溢出一倍。現各社爲推廣計，已推山韓家營社員備價前南宿州金大農事試驗場，選購運用，以資繁殖。

唐拾義瘧疾丸
暢銷四十餘年，有一服見功之效力。
定價每盒弍角　批發格外克己
上海廣西路　父子大藥廠發行

大局變化難測

對西不干涉委會 蘇聯竟宣告退出

協定已徒為具文而成廢紙 德意不能容認西蘇維埃化

歐洲形勢日益嚴重至足憂慮

倫敦二十四日電　昨日不干涉西班牙內戰調整委員會舉行緊急會議時，駐英俄大使梅斯基氏以蘇聯退出不干涉協定之公函面授主席潑萊茅資勳爵，函中說明協定已徒為具文，而成廢紙。惟梅氏於散會後語路透訪員稱，蘇聯尚未正式退出委員會，又據另一蘇聯代表稱，蘇聯仍將出席今晨舉行之小組委員會會議云。梅氏函中提議解決目前局勢之唯一途徑，厥為使西班牙復享有在國外購買軍火之權利與便利，並以出售或不出售軍火與西班牙之權給予加入協定之各國。蘇聯鑒於目前不公正之情勢，不能認本國受不干涉協定之拘束程度，較其他參加各國為大。蘇聯之遵守該協定，原期參加國均能履行，如是則可縮短西班牙內戰之時期，並減少罹難者之人數。但過去之時日已表示該協定現為若干參加國作有秩序之違反，供給軍火與西班牙叛軍之國家，仍未受何懲罰；如葡萄牙已成叛軍軍火供給之總根據地，反使西班牙之合法政府在事實上受各國之抵制，而失其向國外購買軍火以衛西班牙人民之便利。違反協定之結果，已造成使叛軍享特殊權益之地位，西班牙之內戰，已因以延長，罹難者之人數，亦因以增加，蘇聯遏止違反協定行為之努力，未獲委員會之贊助，而蘇聯之建議英海軍或法海軍或英法兩國之海軍應實行控制葡萄牙口岸一節，甚至未列入議程云。

據委員會發表之公報稱，本日開會之始，潑萊茅資勳爵切向會衆說明英政府之允在倫敦設立委員會者蓋欲藉以防杜西班牙內戰蔓延至其邊界之外，並成立一種各國合作計劃，以免此戰事釀成國際危險局勢耳。勳爵並籲請各委員以公正之精神，審查提會之各項情報，以履行其艱苦工作。於是乃宣讀蘇聯大使所交與之公函，讀畢，葡代表即起立切實否認蘇聯指責葡國違反協定之各節，斥為無稽。並謂俟收到葡國覆文時，即可明白一切。委員會繼商決將蘇聯來函移交小組委員會並請蘇聯代表澄該會釋明函中之某某數端。當討論進行之際，潑萊茅資勳爵表示意見，謂德政府對西班牙政府指責各節之覆文，殊為滿意；僅有兩點須請德政府續加釋明。委員會旋從潑氏之建議，商決蘇聯建議由英海軍或法海軍或兩國海軍控制葡國海口一節，在未接葡政府覆文之前不能予以考慮。葡代表宣稱：渠不能贊同討論該問題，委員會又商決小組委員會當於明晨集議，審查委員會一般工作，並考慮如何始能使不干涉協定發生更大之效果。蘇俄大使宣稱，渠願即答覆意德覆文中所反責蘇之各節。但委員會不許其發言，謂如予駁覆，當首先提出書面文委員會最後商決下屆會議定十月二十八日舉行。（路透）

倫敦二十四日電　西班牙內亂不干涉辦法調整委員會所屬小組委員會，頃於本日上午，舉行會議。蘇聯代表即該國駐英代辦略干，當即宣稱：蘇聯政府業已決定對於不干涉西班牙內亂問題，恢復自由行動，此項決議，現當立即付諸實施云。次由葡萄牙代表將該國政府對於西班牙外長台爾伐育指責該國違反不干涉協定之覆文遞交該委員會。（哈瓦斯）

小組會議尚擬重開

倫敦二十四日電　不干涉西班牙內戰調整委員會之主要國代表十三人所組成之小委員會，今晨十時三十分在英外交部開會，審查全體委員會之一般工作，並請蘇聯釋明其駐英大使梅斯基氏所致委員會之公函中某某數點。梅氏首先到會，路透訪員詢以渠是否以為蘇聯已受昨函所言之拘束。梅氏答曰然，余意公函呈會之時，即發生效力矣。小委員會集議二小時四十五分之久，曾考慮能否使不干涉協定發生更大之效果。如能，當以何法出之等事，聞未有何決議，尚將於下週初繼續開會討論，迨時西班牙政府已有公文兩份向達英外交部，臚舉違反不干涉協定之種種事實。第一文內附有西屬摩洛哥之巴太副總督電報照片，謂有馬達葡船澳門號，船身與烟通皆漆成德國式，十月十四日上午八時出現港外，在短距離處，發砲轟沉西班牙船飛南度波號，船長與海員四十八人均溺斃。該葡船繼復砲轟副總督寓所，而未命中，第二文謂十月八日有德青年一百六十八人，乘德船行抵塞維爾，揹高射砲十二尊加入叛軍。十月十九日有德潛艇十六艘駛過海峽，十月二十日有德裝甲船德意志倫號，由瑪拉迦與伐倫西亞駛出，沿途收接命令與郵件，以交為叛軍服務之德海面飛機一架云。（路透）

蘇聯赤都靜候照會

莫斯科廿四日電　蘇聯駐英大使梅斯基氏日昨送交倫敦不干涉調整委員會之照會，雖因其中措辭，多屬模稜兩可，致此間政界中人士，對之頗為不解，但據一般人之意見，皆預料蘇聯目下正靜候各國對於此項照會，果有何種反響也。蘇聯之願以軍火供給西班牙政府，固無疑義，但另一方面，亦竭力避免與德意兩國，作運輸軍火之競爭。是以蘇聯雖自稱在西班牙，有自由行動之權，而同時亦不願真正廢棄中立之協定，致受全世界之抨擊。目下蘇聯民衆已有準備，應付萬一之事端；但近數日內，恐未必有嚴厲之行動云。（路透）

意國認為破壞勢力

羅馬廿四日電　蘇聯致不干涉西班牙內戰調整委員會之公函，意國視為蘇聯在歐洲事務中具有破壞勢力之另一明證。衆意蘇聯雖參加不干涉協定，而仍以助力給予西班牙政府，蘇聯之照會，不過為掩人耳目計耳。同時一般人之意見，以為今不能容許西班牙有蘇維埃制之政府。豫料德意兩國因齊亞諾與牛賴特兩外長談話結果，將發表關係該問題之共同宣言，聲明兩政府不能容忍西班牙任何部分成立蘇維埃制之國家。（路透）

柏林方面並不驚異

柏林廿四日電　此間官場中人士，對於蘇俄退出不干涉西班牙內戰協定之舉動，並不表示驚異。據彼等之意見，以為蘇聯干涉西班牙內戰之行動，一旦被人揭發其證據後，自難免採取退出之步驟；因此後已不復再有任何目的之存在，不干涉之假面具自無維持之必要。大約德國方面仍將繼續堅持其並未違反禁止軍火輸出規例，及遵守不干涉協定之態度云。（路透）

柏林廿三日電　一政治外交通信「對於外傳蘇聯將干涉西班牙內亂之一說，頗表示不安。該報評論謂「蘇聯此種舉動，其結果所至，甚為嚴重，已無待贅述。蘇聯政策，以向外擴張為目的，至若因此引起國際糾紛與危禍，在蘇聯均無所顧恤。惟吾人對於各項國際因素，倘加以忽視或寬容，則亦不能逃避責任。假令吾人對於蘇聯此種舉動，不加以鼓勵優容，則蘇聯自亦不克達其目的矣」云。（哈瓦斯）

意亦擬退出委員會

巴黎二十四日電　晨報駐羅馬訪員頃宣稱，按之消息靈通人士所知，意國駐英大使格蘭第，當於本日接獲命令，命其宣佈退出西班牙內亂不干涉辦法監察委員會；并通知其他各委員，謂蘇聯政府所出行動，是使不干涉協定陷於失敗云。

國聯政院短期召集

日內瓦二十四日電　國聯各界意見，蘇聯之於實際上退出不干涉西班牙內戰協定，實為一甚嚴重步驟，大局之變化實難預測，故至足憂慮云。現料蘇聯將請召集國聯行政院會議，以期根據國聯盟約成就較其在不干涉委員會前所得更大之事功。（路透）

日內瓦二十四日電　國聯會人士預料，蘇聯政府倘廢棄西班牙內亂不干涉協定後，國聯會行政院或當於最短時期內，應蘇聯政府或瑪德里政府之請求，召開臨時會議。又謂蘇聯政府此項決議，定當引起嚴重影響，同時國聯會各會員國常駐代表團，對於時局之發展情形，現均密切注意。（路透）

蘇聯官方否認外長辭職

莫斯科二十四日電　據官方通訊機關宣稱，海外盛傳李維諾夫氏擬辭去蘇俄外交委員長之說，實係一種惡意的反俄宣傳，毫無根據。（路透）

莫斯科廿四日電　外國報紙近盛傳一種消息，云李維諾夫將辭去蘇聯人民外交委員職務，乃完全無稽，含有反蘇聯惡意之謠傳，毫無根據。（塔斯）

英煤油大王決定辭職

阿姆斯特丹廿三日電　翟德庭爵士，已辭去荷蘭皇家煤油公司即亞細亞火油公司之總裁職務，此後將專任董事。其遺缺已推定該公司董事柯克氏繼任。（路透）

海牙城廿三日電　王家荷蘭煤油公司（英荷兩國合辦）即亞細亞火油公司總經理特脫亭爵士，向有英國煤油大王之稱，頃決定于本年年底辭去該公司總經理一職，遺職將由德戈蔡博士繼任。（哈瓦斯）

德駐英大使啓程赴任

柏林廿四日電　新任駐英大使里本特洛甫，定於明日晚間十一時，挈同眷屬，由此啓程赴英履新。（哈瓦斯）

瑪德里戰事停滯中

葡西斷絕外交關係

葡意德將承認叛軍政府

里斯本廿四日電　今日據葡萄牙政府宣佈，已與在瑪德里之西班牙政府，斷絕外交關係。（路透）

葡萄牙京城二十四日電　葡萄牙政府，已與西班牙國政府斷絕外交關係，外長蒙德魯，業向西班牙大使阿爾博諾士提出照會，說明此舉原因，其全文當于適當時機公布之。至葡萄牙駐西班牙代辦泰米茄子爵，曾於八月間由瑪德里城遷往西國東部亞里岡德港，并已奉令搭乘該港葡國軍艦，即日歸國。（哈瓦斯）

巴黎廿四日電　葡萄牙政府與西班牙政府斷絕外交關係後，政界人士深恐將引起認真之反響。蓋葡國對瑪德里政府斷絕邦交後，葡意德三國或將於短時期內，承認西班牙浦爾哥斯城之國民軍政府為西班牙之合法政府，嗣後以軍火供給國民軍政府，即可視為合法。若然，則一部份國家承認西班牙之一政府，另一部份國家，又承認西班牙之另一政府，涇渭分明，壁壘森嚴；而國際局勢，將日益糾紛，至於不可收拾矣。（哈瓦斯）

叛軍飛機屢襲西京

太恒維拉廿四日電　西班牙國民革命軍領袖佛蘭科將軍所統率之各縱隊，雖已暫停前進，從事於陣地之鞏固；惟其所部之空軍，仍日夜不息，實行攻擊，以致瑪德里守軍之士氣，及各要隘之壕溝防禦工事，均大受其影響。國民革命軍方面之空軍，擁有最新式之飛機，觀於本社特派員荷蘭姆氏，今日與佛蘭科將軍部下空軍人員之談話，即可證明上說之不誤。據此空軍人員談稱：「吾人駕機於黑暗之中，越過瓜達拉瑪叢山，旋即將引擎關閉，俾下降時，毫無聲息。機內除裝有機關槍外，更有附於降落傘上之燃燒彈，擲下時，即大放光明，地面上之目的物，皆歷歷可見。余所駕之飛機，前後擲下二百五十具有極大爆炸性炸彈四枚，各事完畢後飛機即斂捷上升，使高射砲無從施其破壞」云。（路透）

英空軍向美廠訂購飛機千架

紐約二十三日電　外傳英國現向美國與加拿大定造軍用飛機一千架，致飛機製造公司之股票今日為之飛漲。據傳加拿大波英飛機公司之製造廠，將承造轟炸機三百架，美國各廠將承造轟炸機七百架。英國人民對於其政府之重整軍備程序，幾一致予以贊助，今乃有此發展，使一般人對於未來戰爭之恐慌，益復增甚。政界人士現謂西班牙國民軍之攻陷瑪德里，將促成歐洲之戰禍。蓋國民軍一旦開入首都，德意兩國必將承認其為西班牙之政府也。衆料美國將以英法兩國之馬首是瞻，如瑪德里政府遷至巴塞洛那，則在事實上不即承認國民軍之政府。（路透）

英戰時首相痛詆政府

倫敦廿四日電　反對派自由黨領袖，前首相勞合喬治，昨在曼哲斯德城發表演說，略謂：「革命，改變，或樹立獨裁制，均不能挽救世界。要知一切獨裁制所可獲得之成績，民治制皆能超而上之。」嗣就世界各國，尤其是英國，所採擴充軍備政策，加以攻擊，謂法國與蘇聯之軍備，其實力之強，並世無有其匹。大整軍經武，旨在避免禍患，實則反足以引致禍患。吾人所當為者不在充實軍備，而當促進國際合作精神。繼乃主張充實國聯會力量，而以集體安全與一般的軍縮政策為基礎。最後對於英國政府禁止軍火運往西班牙之舉，加以指責。「從前對於阿比西尼亞國，業已鑄成大錯，今乃一誤再誤，名為不偏不倚，實則適為侵略國張目耳」云。（哈瓦斯）

曼徹斯德十月二十三日電　歐戰時首相勞合喬治，今日向復興行動委員會宣稱，「目前國際時局惡化，實為大戰以來所未有。如戰爭為獨裁國家著意侵略所激起，則歐洲方面反對之力量甚為強大，決不許此等國家橫行無忌」云。（國民社）

日鋼鐵在印度從事競爭

倫敦廿四日電　「金融新聞」駐印度孟買城訪員頃宣稱，「孟買城泰泰父子公司經理達拉爾，頃就日本鋼鐵業在印度境內推廣銷路問題，發表談話稱，日本在印度市場，從事競爭，英國鋼鐵業自必在最近之將來，感受嚴重威脅」。

但澤市監獄人滿為患

但澤自由市廿三日電　但澤社會黨員二十二名，頃已被開釋。頃悉此舉，係因當局不日將大舉逮捕反對派各黨黨員，加以拘禁，惟因獄中地位有限，故將情節較輕之社會黨員，予以釋放云。（哈瓦斯）

德航空線展至近東

雅典二十四日電　德國與希臘，頃已成立延長希德航空線至埃及與巴力斯坦之協定。（路透）

德經濟獨裁者首次發號施令

委派武人管理原料生產 下令實行統制全國工業

柏林二十四日電　航空部長兼普魯士總理戈林將軍，自膺新任命為「四年計劃獨裁者」之後，昨委任羅伯中校為「德國原料出產股股長」。按四年計劃內容，外間雖未獲知其詳，但羅伯中校既以武人資格出任股長，足見軍隊給養暨軍事問題，必在此項計劃中佔有首要地位也。（哈瓦斯）

柏林二十三日電　戈林將軍自獲總理希特勒之委任後，今晚即頒布施行四年計劃規則。此項計劃之目的，在使德國在科學，工程，創造能力，及勤慎天性中盡量發展國內原料以至自給地位為止。今日戈林所發表之法令如下：

「在紐倫堡國社黨會議時，元首以推進四年計劃重任付之於予，不論在若何困難與阻力中，余將完成此使命。余既對元首負責完成此項使命，而國人之被邀為此項工作之合作者亦當向余負同樣責任，此目的方能達到。」法令之第二部，為宣布凡有重要決議時，戈林將軍將召集閣員會議。顧問拉姆美斯博士及德國原料改造專家基普勒博士，均屬於此國務會議。法令之第三部，為關於此計劃之大綱：

㈠生產德國原料；
㈡分配原料；
㈢運用人工；
㈣與四年計劃中有關之農業出產；
㈤物價調整；
㈥關於外匯事情者。

基普勒博士專司製造脂肪之責，且為戈林一切專門問題顧問，重要任務尚有組織德國地質研究所。關於此計劃之財政問題，將與財部會商；關於物價調整，則付與各分部領袖華格納。（國民海通）

柏林十月二十三日電　航空部長兼普魯士總理戈林將軍，新近被任為四年經濟計劃獨裁者，為使德國工業達於充份準備起見，特於今日下令實行統制全國工業，使之「比較戰時，尤為完備」。並由經濟復興有關係各部部長組織委員會，實施此項計劃。委員會下設六大處，主持生產，原料分配，勞工，農業，及金融問題。（國民）

路透記者視察

美競選羅可獲勝

三十二州擁護羅斯福

紐約二十四日電　據美國各地所駐路透記者之綜合意見，羅斯福總統在此次競選中，大約可獲較多之票數，目下羅氏似已在三十二州中佔優勢，已獲有五三一選舉團票額中之三一四票。共和黨總統候選人藍敦氏，則在十六州中稍佔勝利，並獲得賸餘之二一七選舉團所有票額。（徑州在選舉團所有之票數，係以其在國會之議員人數為比例）。新英倫各州，紐約，及潘薩爾維尼亞兩州，在傳統上本屬於共和黨之勢力範圍，實為藍敦氏此次競選之有力後盾。而西南部各州，則皆擁護羅總統。商人及金融家等，大半贊成藍敦，但有組織之勞工，失業者，及工業勞動者，則皆傾向羅氏，現時之爭點，已集中於羅總統之人格，及新措施之成績。藍敦氏之攻擊，大半未能生效，至於小黨之勢力，似不足輕重，聯合黨領袖廉姆克氏，雖有力量平分敏尼蘇泰州之票數，但亦極其有限。目下總統競選，已達頂點，羅氏現正在東部旅行，藍敦氏則在西部演講。據聞選舉前一日，僅無線電廣播一項，將用去十萬元美金，藍敦氏喉疾已愈，昨日曾在沃克拉荷瑪地方，繼續演說，雖嗓音稍啞，但發言並不感困難。（路透）

華盛頓二十三日電　美國羅斯福總統今日在此用無線電廣播，向全國商人發表意見，謂市場繁榮時代之個人主義哲學，切不可任其恢復，吾人已決定區分政治與商業為兩事，同時亦望商業不得對政治施行壓迫。羅氏在選舉以前之十日中，將赴紐約，潘薩爾維尼亞，紐澳賽，及德萊華爾各州舉行競選演講。（路透）

藍敦要求民黨贊助

沃克拉荷馬十月二十三日電　共和黨總統候選人藍敦，今日要求真正之民主黨人與共和黨人並肩反對新政，謂現政府全非民主政府，藍登盛讚一九三二年民主黨總統候選人史密斯等要人之脫黨。（國民）

美國俄克拉阿馬城二十三日電　共和黨大總統候選人藍敦，本日在此間發表演說，詆責羅斯福總統破壞民主黨之政治原則，要求所有真正之民主黨員，均與共和黨聯合，以「挽救美國之政制」云。按共和黨候選總統公開要求獲得民主黨黨員之贊助，以共同反對羅斯福之新政，此尚屬第一次。（哈瓦斯）

捷克總理申說外交不變

捷克京城廿四日電　關于捷克現行外交政策，外長克洛夫達前于本月廿二日向衆議院外交委員會有所說明之後，國務總理霍德柴，頃復向各外國記者發表談話，加以引申，并謂小協商各國仍可與德意兩國在經濟上合作。其言有云：「捷克外交政策并無變遷。」外長克洛夫達前日所發表者，即係政府所抱觀念，至比利時國最近所出之舉動，吾國未便步其後塵。「吾國與法國相互關係，當一仍舊貫，即吾國與蘇聯所成立之互助協定，亦當信守不渝。唯是吾國外交政策，雖始終未變，但吾國亦欲與小協商其他兩國（即羅馬尼亞與南斯拉夫）暨各隣邦組成集團，俾在經濟上與意德兩國合作，實亦未嘗不可」云。（哈瓦斯）

美海軍大將抵檀香山

將大舉演習

檀香山十月二十三日電　美國海軍大將金氏旗艦萊德號今日自真珠港出發，目的地未明。此係太平洋中部舉行大規模空軍獨立操演之信號。美國海軍巡邏飛機四隊亦將於星期一，自真珠港出發，參加操演。此項演習時期至少將有二星期。此項飛機於演習攻守戰爭時，將以飛機母艦為根據，並將在某淺灘附近集中。此項海軍巡邏飛機四隊之番號為VR—IAP—4，VP—8，VP—10，共有飛機四十架，平均每架乘五人。將於星期一黎明由海軍大將金氏，率領起飛。參加此次操演之人數，連同旗艦萊德號所載八百人，及隨旗艦同時出發小汽船二十三艘人員，將在一千名以上。操演範圍之廣，及參加飛機及人數之衆，實為太平洋中部空軍演習未有之偉觀。惟金大將對於操演詳情，嚴守緘默，僅謂此係例行操演而已。至操演範圍，大概在半程島之西，威克島之北，帕爾米拉島之南，但亦將飛至貝克島霍蘭島及加維斯翠島。以上均係太平洋中珊瑚小島，近始為美國收歸版圖。（國民）

英化工領袖演說樂觀

謂新紀元開始

倫敦廿三日電　英帝國化學工業公司總董麥高溫爵士，今日在此間貿易展覽會開幕時發表演說，盛稱新三國貨幣協定之利益，並謂世界愈形穩和平之前途，亦愈見光明。目下各國政府於推廣其貿易於世界邊境一舉，實大有可為。數年以前，因高關稅及商量與匯兌上之種種限制，致國際間之貿易，無恢復繁榮之希望，但近數星期內，世界之金融及經濟生命，皆似另有一種新氣象，實為歐洲及世界其他部份，新紀元及希望之開始。麥氏又曰，「英，美，德三國之堅固陣線，率使新貨金匯兌辦法之談判，底於成功，實為歐戰以來，最具有建設性質之行動。此次辦法之未來結果，殊值得世人之注意。生產限額，關稅制度，以及匯兌管理等束縛，如果能加以取消，則國際間貨物之自由交換，當可為期不遠矣」云云。（路透）

意相訪德成功

德正式承認意帝國

阿比西尼亞從此消滅為獨立國

國聯會員及美國不致步其後塵

柏林廿四日電　今日德國已宣佈正式承認意大利之東非帝國，阿比西尼亞亦包括在內。德國此項行動實為意外相齊亞諾伯爵訪問柏林後，第一具體結果。據聞在德國宣佈正式承認之前，齊氏曾與希特勒元首，在巴伐利亞貝齊加登地方希氏之別墅中，作一度會議。德外長牛賴特氏亦列席與議，齊氏獲知德方之決定後，即表示意大利政府對此極為滿意與感謝。按德國實為承認意大利克服阿比西尼亞之第一國家。今日德外部發言人宣稱，德國之承認意大利合併阿比西尼亞，並非以意大利方面作任何讓步為條件。須知此種情形，乃屬自然之結果，因德國素持中立政策，並努力避免捲入任何衝突漩渦之與德國毫無關係者云。（路透）

柏林廿四日電　今晨希特勒元首率同外長牛賴脫，在貝許德斯伽登城別墅，接見意國外長齊亞諾伯爵後，當即發表正式公報如下：

「希特勒元首頃向意德兩國外交部長宣佈德國現特正式承認阿比西尼亞為意大利帝國領土之一部分，意國外長齊亞諾伯爵當即表示意國法西斯政府對於德國此舉，無限欣悅云。」

據官方人士宣稱，德國政府此項決定，乃係德國對阿比西尼亞爭端所採態度之自然結果。蓋德國對於阿比西尼亞問題，始終係依照政治上現實情形，確定其立場。此次承認意國征服阿比西尼亞，乃係德國政府自由決定。在意大利方面，并無何種交換條件，抑德國最先承認「意大利帝國」此舉乃足證明德意兩國之友好及其相互合作之志願云。按德國政府此項決定，[illegible]但在政治外交界人士，[illegible]故不得不努力向外擴張。[illegible]亦即德國要求殖民地之[illegible]意國人口過剩，[illegible]西尼亞，實[illegible]

西班牙之命運動蕩中

法西斯派之理論與其分野

首先應該辯明，西班牙法西主義之「理論」，應加以括弧，蓋西班牙之法西主義亦與他國之法西主義相同，無任何反映客觀現實之理論也。西班牙叛軍周圍所團結之各種有產及地主階層，僅有一種慾望，即如何迅速而殘暴破壞人民陣線之力量是也。地主與大有產及教徒，勾結高級軍閥及官僚，本身乃西班牙人民中之極薄弱階層。法西主義為代表此種階層之利益，現正探索群衆基礎。因此須有「意識形態」，須有「理論」，其援拾法西斯蒂論計之牙慧，作為勾引大衆以充法西主義戰鬥之鈎餌。

西班牙法西主義所欲者何？其欲保留地主之土地，保存一切封建殘餘，——總之，欲破壞土地革命之動力，而土地革命同時亦係真正民權革命之力量。僅大地主及教徒關懷及此，且大有產者亦如之。

於前一世紀，個別地主集團欲取得西班牙國家機關時，尚能以帝制思想收羅較大之階層。自前世紀三十年代以始，數十年間二大王黨猛烈鬭爭，受騙之民衆曾為彼輩之利益而流血不少。現在帝制之口號不足以籠絡民衆，甚至法西斯蒂保皇黨如梭特羅者，亦極力掩蔽其保皇之目的。梭特羅所領率法西斯蒂保皇黨之宣言有云：

「倘吾人成功，吾人將於一致，進取，傳統，權威及合作之基礎上造成西班牙國。吾人將徵詢輿論是否採取非宗教制度，吾人將徵詢是否欲消滅階級鬥爭，是否恢復二色旗作為祖國徽號，吾人將徵詢是否欲繼續加達倫現狀。」

於此種簡短文句中已表明復辟派之全部政綱，雖然對於帝王未曾直接言及。然梭特羅及其同僚之「輿論」，非為大衆，非為人民，而為地主「輿論」，部分則為現時尚與共和國通款曲之衆「輿論」。

且為吸引大衆起見，倖利用宗教宣傳亦為不足。西班牙之天主教尚極強烈，僧尼均為法西主義最活躍宣傳員，然欲使無土之農民相信其所受困厄將可換得入天堂之通行證，甚至於最落後安達奴齊亞及愛司特列馬都拉等區域亦不能再有效力。

以舊式之保皇及宗教宣傳既不能造成西班牙法西主義之群衆基礎，亦不能以共和國舊裝掩飾法西主義而造成群衆基礎，道地之有產政治家如列奴司，可高談共和國，强有力之民權制度等等，大衆均如芒刺在背。一九三四年十月亞司都利暴動鎮壓之後，農民已知，列奴司當道，土地均已歸還地主。

此種舊式壓迫者之代表其缺陷何在，所缺乏者乃社會武斷宣傳，即缺乏希特勒之流所用以吸引大衆之宣傳。德意西三國之法西主義中所最重要者固為恐怖手段。然西班牙之法西主義不能不學習他國法西斯蒂欺騙及吸引群衆之經驗；而與他國法西主義相同，力圖以「理論」裝飾獸式之恐怖。羅柏列司曾予西班牙法西主義以「理論」。其非如希特勒之著「我的奮鬥」，亦不如墨索里尼之釋「法西主義原理」，而係發示多次長篇演說，其中形成適合西班牙條件之法西主義「理論」。

羅柏列司固不能提出「種族純潔」之「理論」，蓋西班牙之居民與非洲各族異常混合；即與希特勒所認為「低級種族」相混合，提之反覺不妙。羅柏列司初曾吐露「封建國家」之說，然旋即拋棄，蓋須予力事統治「信徒靈魂」之天主教徒以榮顯地位也。

羅柏列司之「理論」及「政綱」為何如耶？

羅柏列司將愛國主義推上第一位而與天主教義比肩並立。其謂：「西班牙先於一切，西班牙之前即為上帝。……愈自覺為西班牙人，愈為天主教徒」。此種天主教之愛國主義乃由西班牙之特殊條件而來。

羅柏列司固主張「統一不分之西班牙」者，其反對「割據主義者」，即反對被迫民族之解放運動者也。其執政之時，曾竭全力以取消加達倫一九三一年革命後所得之自治權。羅柏列司同時主張加强西班牙之軍備，加强殖民地之統治，——總之，欲使西班牙於將來重分世界之大戰中不落人後。

羅柏列司欲為法西主義組織群衆基礎，其社會武斷宣傳一以教徒之經典為根據。其本質如下：

（一）承認私有財產之神聖不可侵犯。

（二）按照廠主之能力，規定合則之工資。

（三）於天主教堂之庇蔭下建立共同福利及階級合作。

此事當於堅決反對革命黨之鬥爭中實現之。羅柏列司中述其仇視馬克思主義之態度，謂「消滅革命」乃最要之任務。羅柏列司號召用全力擴大教會勢力以對抗馬克思主義，以便「糾正人心」之向階級鬥爭。由是羅柏列司反對共黨，反對工會。據羅柏列司之見，惟消滅罷工及階級衝突，始能實現地上天堂，予工人及僱農「參加分紅」之可能。

羅柏列司對農民亦慷慨諸予。共知土地問題乃西班牙之一最大問題，其所視為最重要者，乃保留地主之土地所有權。欲於「改良」中覓一出路。改良之實質在以「公平價格」購買地主之一部分土地。此事部分適合待價而沽之地主利益，羅柏列司欲以此擴大富農階層，法西主義在鄉村之基礎。

（未完）

金城交通上海三行 舉辦棉商貸款
三行在鄭合組聯合辦事處 承兌花行所發棉花期票等

自棉業統制委員會成立以來，對於增加棉花生產，推進不遺餘力，陝省本爲產棉之區，年來益以棉統會所轄之棉產改進所積極倡導，陝棉產額，年有增加，本年氣候調和，棉花豐收數量，更較往年爲盛，此項新棉，除有一部份直接運滬推銷外，其餘則均在豫省通商鉅埠之鄭州爲集散市場，每值新棉上市，申市紡織廠商，均往該處設莊收購，其買賣手續，向由花行爲居間人，貨物成交之後，須延一星期付款，但棉農則以貨經脫手，即須立待收款，於是凡花行之資本雄厚信用素孚者，可以出立一種期票，而此種期票，可向銀行或銀號貼現，其性質等於現鈔，惟近來市面蕭索，銀號週轉不靈，故向銀號爲週轉之花行，影響非淺。本年棉收大有，金城交通上海等三銀行，爲活動棉業金融，而利棉作物運銷起見，經共同商定在鄭州合組聯合辦事處，辦理棉業貸款，選定該地信用最著之花行六家，辦理承兌棉花期票，其利息定按月一分〇五毫，業於本月十五日起開始實行。

上海錢業調查
（一五）承裕姓記莊

簡史	成立於光緒十八年至民國十一年加姓記黃慶豐堂代表黃仲長
資本	五十四萬元
股東	方稼孫七股　黃慶豐堂二股　陳友齋二股　方選青一股
經理	王仲昔
地址	寧波路興仁里
電話	一三六一八

申新二廠今復工
榮宗敬談廠務 五廠數日後亦開工

中國上海兩銀行，受申新紡織公司委託，設管理委員會，經營第二五兩廠，委員爲潘久芬，朱蘇吾，汪受禮，李芸侯，童侶青，榮爾仁，榮鴻元等七人，今申新紡織總公司總經理榮宗敬氏，已於前日由錫返滬，該管理委員會即告成立，附設於江西路申新紡織總公司內。並經會議派定，前申新第八廠廠長榮爾仁，任第二五兩廠廠長，並由該廠長準備開工紡紗事宜。記者昨晨往訪榮宗敬氏，據談紗銷轉暢後，各廠存紗減少，今二五兩廠已準備就緒，宜昌路第二廠定今日（廿五）開工，華德路第五廠再過四五日後亦可開工，且二五兩廠各長工（即機器間工人）均已先行進廠做整理工作，管山渠姪榮爾仁任兩廠廠長，管理委員會不過名義而已，其實際工作，仍由本總公司担任，開工後需要銀行墊款，爲數有限云。

英美白銀移動

紐約二十三日電　十月十六日止之一週中白銀輸入美國者，共值美金一·〇二九·〇〇〇元，來自英國者三三八·〇〇〇元，墨西哥三一六·〇〇〇元，秘魯二〇四·〇〇〇元，加拿大一四八·〇〇〇元，菲律濱一二·〇〇〇元，智利，洪都拉斯及尼加拉，瓜各三·〇〇〇元，意大利一·〇〇〇元，按上週輸入者共值一·六一九·〇〇〇元。

倫敦二十三日電　十月二十一日止之一週中白銀由英國輸出者，共值八二四·〇〇〇鎊，輸往印度者五二八·〇〇〇鎊，美國一九六·〇〇〇鎊，波蘭五二·〇〇〇鎊，是週白銀輸入英國者，共值一三三·〇〇〇鎊，來自日本者七三·〇〇〇鎊，滿洲者三八·〇〇〇鎊，按是週出超爲六九一·〇〇〇鎊，上週出超爲四六三·〇〇〇鎊。

國貨運動會請廠商 迅將出品向部登記
▲以便編入清冊通令採用

本市國貨運動聯合會，昨分函市商會，全國商人聯合會，及中華工聯會，國產廠商聯合會，產銷協會，機聯會，市民提倡國貨會等國貨團體云，逕啓者，本月二十二日接奉實業部十月二十一日通知，內開，案奉行政院交辦，該會呈請重申政府機關購用國貨前令，凡已有國貨代替品，而仍購用外貨者，應不准報銷一案，令由本部從速擬具切實辦法，以期迅速施行（中略），所有未經依法呈部有案之國貨物品，爲數尚多，仰該會迅爲切實查明，並轉飭各國貨工廠，依法呈經本部核准，工廠登記或發給國貨證明書，以便陸續造具國貨清冊，分送各機關採用等因，准此，查實業部指示辦法，甚爲切實，如能由全國國產廠商，迅將出品呈請實業部發給國貨證明書，由部編入國貨清冊，通行各機關採用，則收效必有可觀，除分函外，相應函請督入，即祈轉知各同業公會，各會員工廠商號，各省市縣商會，查照辦理爲荷。

中匯江浙合併
今日開聯合股東會 修正章程選舉董監

中匯銀行與江浙商業儲蓄銀行，爲充實力量，發展金融起見，經雙方董事會議決，定期下月二日實行合併，名稱改爲中匯銀行股份有限公司，並定今日下三時，在愛多亞路中匯銀行召開兩行合併新舊股東大會，成立聯合股東會之組織後，修正章程，選舉董事及監察人，茲据記者探悉，兩行合併後，總行行址仍設愛多亞路中匯大樓，內部如商業儲蓄部，存款部等均將擴充，原有江浙行員調入中匯任職，董事長一職，兩行股東均屬意於杜月笙氏云。

十底比期將屆今日 錢業集議內盤
△甬錢莊在滬放款者 △已派專員來滬接洽

上海錢業同業公會，以十底信用長期放款比期將屆，已定今日下午四時在寧波路該會召集各會員錢莊會議「內盤」行市。至於甯波各錢莊在滬放款者均已派員來滬接洽一切。按「內盤」係錢莊對股東及錢莊對錢莊之長期放款利息行市。俟內盤行市決定後，無論寧波漢口各錢莊在滬放款者，均依照此行市辦理。

現紗客銷日淡 標紗續趨下游
棉市人心穩定價鮮軒輊 現紗棧存僅五千另十包

標紗　昨日標紗，晨初開盤，因外棉續趨軟化，紗銷又日臻淡薄，致人心更呈虛弱，抬面鬆動異常，大孚長餘等多頭了結，大豐泰興等重起壓迫，價比上日各跌一元至三元七角，雖錦昌合興明德等補空，毫無力量，二三盤散戶拋售踴躍，人心益虛，抬面愈鬆，長豐大昶等多頭斬結，又跌一角至六角，收盤生源仁豐等補空，多方重行拉買，協成泰昌益昶等新購，回堅一角至五角，獨本月期底盤太大，大孚續售，再跌一元八角。下午開盤，市場成交稀少，人心參差未定，抬面混亂，豐泰泰昌等多頭了結，合興森康等空頭抵補，近疲五角，遠堅一角至五角，二盤買方缺乏，人心再虛，抬面仍鬆，錦昌恆德愼江等空頭加碼，各跌四角至七角，但十一月期回堅二角，三收盤多方再拉本月，人心稍形激昂，抬面略緊，廣豐恆益等購進，回堅一角至二元五角，場內由廣豐仁豐協純益等各購進一千三百包至二千一百包，大孚長餘愼記泰興等各售出一千八百包至三千七百包，價比上日，各跌四角至三元六角。

標花　昨日標花晨初開盤，美印棉雖續趨軟化，但產地農民仍不願廉價求售，致人心仍站穩固地位，抬面堅定。大孚昶記同和源興昌等售出近月，了結多頭，廣豐明華同孚裕大等則購進遠期，抵補空頭，致價近疲一角至二角五分，遠堅五分至二角五分。二盤人心穩定，抬面平凡，近期開跌五分或勿動。遠月回跌五分。三收盤因紗市略形轉堅，同業逢小有意購進，人心頗佳，抬面尙緊，恆豐錦昌森康協成生源等多頭加碼，回堅五分至二角，獨本月期交割期近，空方無意抵進，再跌五分。下午開盤，市場成交寥寥，人心參差未定，榮孚五分至二角五分。二盤賣方較湧，人心重疲，抬面又鬆，長豐潤康生源源興昌等多頭鉅額了結，回跌五分至一角五分。三收盤廣豐大昌成等猛補空頭，明德興昌等購進加碼，回堅一角，但近月買戶較缺，續跌五分至一角。場內由廣豐信誠昌長和大昌成等各購進三千三百担至一萬二千二百担，愼記潤康源興昌長豐等各售出五千五百担至八千四百担，價比上日參差，近疲五分至一角，遠堅五分或勿動。附表比較如左。

標紗

月期	最高價	最低價	收盤	比上日
十月期	二三七·〇	二三四·二	二三七·〇	跌〇·五
十一月期	二二五·〇	二二四·〇	二二四·六	三·六
十二月期	二一六·五	二一五·六	二一六·四	二·二
一月期	二一三·五	二一二·五	二一三·四	一·一
二月期	二一三·二	二一二·五	二一三·二	〇·九
三月期	二一三·八	二一三·〇	二一三·八	〇·四

標花

月期	最高價	最低價	收盤	比上日
十月期	四〇·九五	四〇·七〇	四〇·七〇	跌〇·三〇
十一月期	四一·九〇	四一·六五	四一·七〇	〇·二〇
十二月期	四一·八〇	四一·五五	四一·六五	〇·〇五
一月期	四一·九〇	四一·七〇	四一·八〇	—
二月期	四二·一五	四一·九〇	四二·〇〇	漲〇·〇五
三月期	四二·三五	四二·〇五	四二·一五	〇·〇五

小麥供源缺乏 粉廠實行減工
訂購洋麥奈因價高頗不合算 實爲某國商人鉅量收買所致

據榮宗敬氏告記者稱，麵粉交易，今因天津等處暢銷，以致價格飛漲，惟其原料小麥價格亦隨之而漲，但我國今年產小麥各地雖告豐收，奈因某國商人鉅量收買，以致發生恐慌，我國各麵粉廠，均因原料缺乏而減工，如福新茂新等廠，均因停開夜工，或每星期停一二工，同時因洋麥價格較我國爲高，訂購頗不合算，所以目前各廠，尙無訂購洋麥者云云。

江海關 招商標購糖貨

江海關爲招商標購糖貨，昨出通告云，本關現有糖塊一二袋，重五六五斤，冰糖一三〇袋，重二八四八五公斤，細白糖八〇袋，重二〇七〇公斤，白糖一六二六袋，重五〇〇〇〇公斤，現存浦東海關棧房，招商標購，該項重量，均係約計數目，可於提貨時重秤明確，在招商標購期內，每日上午九時至下午四時半，可向本關運輸處呈請察看貨品，提取貨樣，標函內可書明標購全部或僅一部分，限於本年十月二十八日（星期三）上午十時以前送交本關總務課稅務司，本關對於最高標價或任何標函均保留不予收受之權，得標人應將標價百分之二十五當日呈繳到關，並限於一星期內繳價提貨，特此通告。

蘇聯工業建設概況
莫桂孫　（續一）

（五）在歐洲居第一位的鐵產

鐵的生產蘇聯爲歐洲的第一，一九三四年的生產量爲一〇·四〇〇千噸比之一九三三年的產量超過了三·三三二千噸，這種驚人的猛進成績，是我們在任何一國所找不到的現像，難怪四年之中蘇聯的鐵產，與一九三〇年做比例，一九三四年要增加百分數的二〇八呢！一九三五年鐵礦的生產又是非常重要的，預定本年中鐵的生產須達到一二·五百萬噸，即比一九三四年要多產二·一〇〇千噸，以百分數計，就是增加百分之一九·七。

世界各國產鐵額——一九三四年

國別	產額
蘇聯	一〇四四〇千噸
德國	八·七二〇千噸
法國	六·一八〇千噸
英國	六·〇〇〇千噸
比利時	二·九〇〇千噸
捷克	六〇〇千噸
波蘭	三八〇千噸
意大利	五八〇千噸
瑞士	五五〇千噸
奧大利	一四〇千噸
美國	一六·〇〇〇千噸
日本	二·三〇〇千噸

看了上表，就知蘇聯的生產僅僅次於美國，爲鐵產出口的一個主要國家。共產額的猛進打破了世界的紀錄，計增加了三·三三二千噸，爲世界各國從來所未見。

以各國鐵廠來說，那麼各廠在一九三四年的百分數比一九三三年都有增加，計庫斯聶茨一·一四，馬可也夫一·一四，斯達林斯基一·一七，克里渥洛格一·一八，亞塞夫斯達塔爾一·二一，馬格尼，斯達林工廠一·二三，波特洛夫斯基一·二四，不但如此，重工業人民委員會還計劃於一九三五年中打破一九三四年的數字哩！

這樣。蘇聯鋼鐵事業的確很快的發展起來了，每天從鎔鐵爐中鎔出來的熟鐵，按最近的估計，將不是三一·〇〇〇或三二·〇〇〇噸，而是每天鎔鐵四〇·〇〇〇噸呀！

（六）鋼與薄金板的產額打破歷年的紀錄

鋼的產額與一九三〇年相較，多九，五六五千噸。計增加了百分之一六三。鎔鐵的百分之一六三能生產六萬七千噸純鋼，而一九三〇年則僅爲八〇〇噸；電力製鋼一九三四年爲二八七千噸，而至一九三〇年爲四萬二千噸。

計劃中規定一九三五年鋼的總額爲一一·八〇〇千噸，二·二〇〇千噸超過了一九三四年，共百分數爲百分之二十三，薄金板的生產如與一九三〇年相較爲七·〇三四千噸，增加百分之一四六。同時一九三四年的純質鋼板一·二四九千噸，而一九三〇年僅爲二四二千噸，換句話說，增加了五倍，鐵管是四·六九六千噸，而一九三〇年爲二六四千噸，就是說比一九三〇年增加了百分之一七七七。鐵鋼去年爲七八六千噸，而一九三〇年爲四〇一千噸。

薄金板在一九三五年內須要比一九三四年多產百分之二三，即一·五〇〇千噸至於其純品質的鋼亦須比一九三四年增加百分之二三。

（七）未來的展覽

雖然，一九三四年的黑色金屬工業超過了原定的計劃，但是與美國相比，還相差甚鉅。現在的問題，是如何追隨美國！

總之，四年以來，由五百萬噸鐵增加到了一千六百五十萬噸，那麼，依此類推。再有年的工夫，蘇聯的鐵產一定可以增加到二千萬噸，或者還要超過二十萬噸吧！

因之，計劃中規定截至一九三七年止，鐵的產額至少要有一千六百萬噸，鋼的產額至少要有一千七百萬噸，而薄金板的產額爲一千三百萬噸。

（註一）馬格尼克特在烏拉爾，爲蘇聯第一個最大的鐵鑛，於第一次五年計劃終結時開始建設。現已完成。

（註二）亦位於烏拉爾附近。

乙、有色金屬工業

有色金屬工業的投資，總計四年之中有二·一六〇·〇〇〇·〇〇〇盧布，而有色金屬的生產，則一九三三年較一九三四年亦增多百分之六四。雖然，有色金屬工業的發展，在蘇聯甚爲困難，除了金鑛與銅鑛以外，其他金屬的蘊藏很不豐富，或者簡直等於零，這些都是自然界所給他們的不幸。

（一）克服自然界的困難

有色金屬是高度化的工業所必需的材料，如果沒有有色的金屬，則重氣工業及航空等就沒有方法進行。所以蘇聯政府不惜勞力，本着征服自然的決心，以人爲的手段，幾年之中，大體上把自然的缺陷克服，而把有色金工業建設起來了。

商情行市

標金 先漲後跌

昨日標金市況，先漲後跌，始終盤旋於七元內外，檯面交易，供求俱稀，更逢週六半日營業，成交因此益清，是以過程頗爲簡單。晨初國外電訊，英銀雖繼續上升，而純金已漸見回漲，開盤形勢，因此稍堅。嗣悉匯市潛勢似鬆，同業稍有賣出，價乃復形回挫。統觀市氣，仍不脫盤旋局面，開盤後福興永、大德成、成大略購，先升至五十七元六角高價，自後恆任、元茂永、鼎康、恆昌永、萬興等賣出，乃回降至五十六元四角低價，結果較前回漲一角。

上海標金市價表

	上午	下午
開盤	二五七·三	—
較前日收	漲〇·五	—
最高	二五七·六	—
最低	二五六·四	—
收盤	二五六·八	—
較前日收	漲〇·一	—
十月登賬	二五三·〇	—
十一月登賬	二五五·〇	—
十二月登賬	二五七·〇	—
補水	二五三·〇	—
本日最高低差額	一·二	—
今日開盤較收盤	跌〇·四	—

大同行市秤足赤每兩　銀樓首飾金　收進一一四元　兌出一二〇元

外匯 仍無榮辱

昨日外匯市況，仍無榮辱，頗有益趨沉寂之勢，蓋各方交易奇清，洋行亦無結款，市氣因此甚平。成交統計，僅有美日二匯各十萬餘元，仙令則買賣均鮮，晨初大條漲〇六二五，脚地供給稀少，市況平寂，匯兌英平美降一五六二五，純金漲一便士半，本埠掛牌勿動，平衡稅大半元，內盤初開，現仙令爲一、二、四六八七五，現美匯二九元半，現日匯一〇三元一二五，開後同業稍售，麥加利獨吸美匯，三井略售日匯，台灣十月與十一月日匯掉期貼進一二五，市況非常穩定，收市與晨開相同，較前亦無伸縮。

國外電訊

類別	市價	
大條近期	一九便士九三七五	每益司
大條遠期	一九便士九三七五	又
美國銀價	四角四分七五	又
英美匯兌	四元八角八分七五	每一英鎊
美英匯兌	四元八角八分八七五	每一英鎊
倫滬先令	一先令二便士五三一二五	每國幣一元
孟買銀價	六九羅比八安那	
英國純金	七鎊二先令二便士五	

中央掛牌　匯豐掛牌

	中央掛牌	匯豐掛牌
英匯	一先令二便士五	一·二·四〇六二五
美匯	三〇·	（美元）二九·五
日匯	一〇三·	（日元）一〇三·一二五
德匯	七三·五	（馬克）七三·二五
法匯	六三〇·	（法郎）六三八·
港匯	九七·〇	（港元）九六·五
星匯		（星元）五一·
荷匯		（盾）五四·
呂匯		（呂元）五八·六二五
印匯		（羅比）七九·三七五

以上英匯合法幣一元（餘百元）
關金一元二角九分五厘

證券 疲莫能興

昨日爲本月期債券拍板最後之第二日，買賣雙方之存賬，因事前調劑，已有次序，故市態仍屬平穩，未興相當波浪。觀測前途，因中日外交已重入沉悶之途，市場人心見仁見智，新舊多頭者絕鮮興趣，且川邦在此時期，存貨紛紛脫售，故下星一最後調劑之日，頗恐有遭軋之慮也。昨日四盤結果，較之前日收盤價，一致下挫二三角至四五角之間云。

公債市價表

	月期	開盤	收盤	漲跌
統戊	十	五九·七〇	五九·六五	跌〇·一五
	十一	五九·九〇	五九·八五	跌〇·一五
統丁	十	六一·三〇	六一·一〇	跌〇·三〇
	十一	六〇·八五	六〇·六五	跌〇·四〇
統丙	十	六〇·〇〇	五九·七五	跌〇·二五
	十一	六〇·三〇	六〇·〇五	跌〇·四〇
統乙	十	六二·九五	六二·九〇	跌〇·二〇
	十一	六三·三〇	六三·〇五	跌〇·五〇
統甲	十	六七·九五	六七·七五	跌〇·四五
	十一	六七·九〇	六七·八〇	跌〇·三〇
金長	十	—	—	平
九六	十	九·二〇	九·一五	跌〇·二〇
	十一	九·三五	九·二五	跌〇·二〇

紗花

標紗市價表

月期	開盤	收盤	成交數
十月	二三六·五	二三七·〇	一八·七五〇
十一月	二二四·五	二二四·六	一三五·〇五〇
十二月	二一五·九	二一六·四	一六一·〇〇〇
一月	二一三·一	二一三·四	一八六·三五〇
二月	二一三·〇	二一三·二	一七〇·〇〇〇
三月	二一三·二	二一三·八	一三三·〇〇〇

標花市價表

月期	開盤	收盤	成交數
十月	四〇·七五	四〇·七〇	一二五·七〇〇
十一月	四一·七〇	四一·七〇	三五九·八〇〇
十二月	四一·六〇	四一·六五	四四一·九〇〇
一月	四一·八五	四一·八〇	四五四·四〇〇
二月	四二·一〇	四二·〇〇	三九一·一〇〇
三月	四二·二五	四二·一五	二五七·三〇〇

現紗 續疲二元

昨日客幫方面，現紗銷路益形淡薄，買價隨期紗而再疲，約各跌二元光景。緣因各路需要已飽，而棉織業之原料亦已配足，兼價格過高，致實際地位造成價落，總計全日做開現紗二百五十八包，計內地幫二百包，廣東廿五包，江西八包，及同行交易廿五包。

現紗市價表

前市

支數	牌子	價格	銷路
六支	牧羊	二四四·〇〇	內地
	雙魚	二六五·〇〇	又
十四支	成功	二三二·〇〇	又
二十支	豐年	二四二·五〇	又
	藍鳳	二三〇·〇〇	又
	豐年	二三三·〇〇	又
	豐年	二三一·〇〇	又
二二支	五彩星	二六二·〇〇	又
	彩球	三〇〇·〇〇	又
	金城	二四六·五〇	廣東
	寶來	二六五·〇〇	內地
	寶來	二六四·〇〇	又
四二支	新豐年	三五八·〇〇	又
	藍鳳	三六七·〇〇	又
	藍鳳	三六五·〇〇	又
	新豐年	三五七·五〇	又
	藍鳳	三六〇·〇〇	又
	藍鳳	三五九·〇〇	又
	立馬	三六二·五〇	又

後市

支數	牌子	價格	銷路
八十支	好做	一五九·〇〇	內地
十六支	豐年	二二三·〇〇	又
二十支	藍鳳	二三六·〇〇	又
	豐年	二三一·〇〇	又
四二支	藍鳳	三四八·〇〇	又
六十支	又	四六一·〇〇	又

原棉

紐約棉花

月期	價格	漲跌
十二月期	一一·七三	跌·〇四
一月期	一一·七二	·〇六
三月期	一一·八二	·〇五
五月期	一一·八七	·〇四
七月期	一一·八五	·〇四
十月期	一一·四〇	·〇一
現貨	一二·一八	·〇四

孟買棉市

月期	價格	漲跌
十二月期平加爾	一六八·五〇	跌一·〇
十二月期奧姆拉	一九七·七五	·七五
四五月期白洛去	二二〇·五〇	·二五

利物浦棉市

月期	價格	漲跌
現貨	六·九六	跌·〇五
十月期	六·七五	·〇七
十一月期	六·七一	·〇五
十二月期	六·六七	·〇四
一月期	六·六六	·〇三
二月期	六·六五	·〇四

現棉 廠需清淡

本埠棉市，以外棉繼續下游，紗銷益形清寂，所以廠需大形冷落，氣象漸呈不支。碼頭到貨，姚花四千七百六十六包，通州花二千五百七十包。

上海廠進　下沙美種花二〇〇件價五五·五〇
內外廠進　磁州花三八三件價六一·五〇
東華廠進　沙市花一五八件價五三·〇〇
以上現貨送廠

糧食

標粉
上海麵粉交易所行市表

月期		前市	後市
十月	開盤	三·七二〇〇	三·七四五〇
	收盤	三·七四二五	三·七四〇〇
十一月	開盤	三·七三〇〇	三·七五〇〇
	收盤	三·七六五〇	三·七五五〇
十二月	開盤	三·七五〇〇	三·七八五〇
	收盤	三·七九〇〇	三·七九二五
一月	開盤	三·八〇五〇	三·八二二五
	收盤	三·八二二五	三·八一七五
二月	開盤	三·八七〇〇	三·八五〇〇
	收盤	三·八五五〇	三·八三七五
三月	開盤	三·八八〇〇	三·八五二五
	收盤	三·八六七五	三·八六〇〇

標麥
上海雜糧交易所行市

月期		前市	後市
十月期	開盤	五·九一	五·九六
	收盤	五·九三	五·九八
十一月期	開盤	六·一二	六·一五
	收盤	六·一三	六·一五
十二月期	開盤	六·二六	六·三一
	收盤	六·三二	六·三〇
一月期	開盤	六·三八	六·四二
	收盤	六·四〇	—
二月期	開盤	六·四七	六·三〇
	收盤	六·五一	六·四八
三月期	開盤	六·六六	六·六二
	收盤	六·六一	六·六七

標準豆油

月期		前市	後市
十月期	開盤	二〇·〇五〇	二〇·〇五〇
	收盤	二〇·〇四五	—
十一月期	開盤	一九·八五	一九·八五
	收盤	一九·八五	一九·九〇
十二月期	開盤	一九·八〇	一九·七〇
	收盤	一九·七〇	一九·七〇
一月期	開盤	一九·六五	一九·七五
	收盤	一九·七五	一九·七〇
二月期	開盤	一九·九五	一九·九〇
	收盤	一九·九五	一九·九〇
三月期	開盤	—	—
	收盤	—	—

標準光邊豆餅

月期		前市	後市
二月期	開盤	一·八〇〇〇	一·八九〇〇
	收盤	一·八〇五〇	一·八九五〇
三月期	開盤	一·九〇五〇	一·九二五〇
	收盤	一·九一五〇	一·九一七五

標準洋莊芝蔴
英磅司碼制

月期		前市	後市
十一月期	開盤	—	三·六六
	收盤	—	—
十二月期	開盤	—	—
	收盤	三·七二	—

標準車黃豆

月期		前市	後市
十二月期	開盤	五·五九	五·六二
	收盤	五·六〇	五·五九
一月期	開盤	五·六六	五·七〇
	收盤	五·六九	五·六九
二月期	開盤	五·七八	五·七八
	收盤	五·七九	五·七六
三月期	開盤	五·八〇	五·八四
	收盤	五·八四	五·七九

現麥市價表

市價因國內[illegible]價平穩，故本埠價格亦無甚起伏。各廠進門稿新進七千包，而阜豐一千包，中大八百包，一般屯戶，均以天久不雨，秋收減角，內地糧食漲風日熾，故執貨者一致看漲未肯脫售。茲錄昨成交市價如左。

山東	六·[illegible]	漢口車麥	五·七七
五河	六·〇	漢口又	五·七五
洋河	五·九五	口又	五·七三
襄河	五·四六	溧河	五·九五
襄河	五·四二	明光	五·九六
襄河	五·三八	蕪湖	五·八六
南京	五·五〇	廣水	五·六八
沙河集	五·九八	廣水	八·五五

米市 米價趨疲

滬南米市浦江來船頗湧，約五十三四艘，市上交易極淡，陰化到旺價疲六七角，蘆洋尖亦短二三角，百哥窯種統低一二角，餘貨均疲近角，陳破新更頂疲次定。

滬北米市昨日新閘來船尙湧，計四十，本多號街去化呆滯。白元蘆洋尖價小一二角，新更窯中降短角外，陳破埠尖又回一角另，餘一致趨疲。

滬南

常熟新更	一〇·一〇	廊下金果	九·八〇
又市新更	九·九〇	常幫白破	一〇·六〇
又中新更	九·七〇	泰來早稻	一〇·〇〇
車坊新更	九·七五	松江薄稻	一〇·一五
陳墓新更	九·六五	又包薄稻	九·八〇
吳江新更	九·六〇	吳江白元	一〇·一〇
青浦窯種	一〇·七五	陳墓陰元	一〇·一〇
洙涇百哥	九·七〇	角里陰元	一〇·〇〇
練塘百哥	九·七〇	角里蘆尖	八·八〇
泗涇野稻	一〇·一〇	又中蘆尖	八·七〇
又一市尖	九·七〇	同里蘆尖	八·八〇
角里一市	九·七〇		

滬北

邵興新更	一〇·七〇	永培白破	一〇·七〇
何二新更	一〇·四〇	延三洋尖	八·九五
天益新更	一〇·三〇	見三洋尖	九·一〇
根大新更	一〇·〇〇	延良洋尖	八·八〇
根牛新更	九·七〇	延良埠尖	八·八〇
林觀新更	九·六〇	根男杜尖	八·九〇
金永白破	一〇·二〇	船更白元	一〇·七〇

氣象
天文台天氣報告

山東周圍天氣晴朗，略有西南風以至西北風。黃河流域有西北風。長江中上游無風，長江下游天氣晴朗，有晨霧及東南風。東海及台灣方面，有東北風以至東南風。太平洋中颱風，將繼續西，北，西向。十月二十日溫度最高八十一度三，最低五十七度七。去年同日最高七十二度七，最低六十六度二。

航空

滬平線
每天來回飛行

北上機　由上海開北平

上海	甲機晨六時開
	乙機晨六時三十分開
	乙機十一時五分開
天津	甲機十一時三十五分開
	乙機二時五分開
北平	甲機十二時十分到
	乙機二時四十五分到

南下機　由北平開上海

北平	甲機十二時四十五分開
	乙機晨六時三十分開
天津	甲機一時二十五分開
	乙機七時二十五分開
青島	甲機三時三十五分開
	乙機十時二十五分開
海州	乙機十二時開
南京	甲機五時四十分開
上海	甲機六時五十五分到
	乙機二時四十五分到

▲甲機爲道格拉斯飛機每逢週一三六飛行當日來回
▲乙機爲司汀遜飛機每逢週二四五日對飛

滬粵線

南下機　逢週二四六由滬飛粵

上海	晨六時三〇分開
溫州	八時四五分開
福州	十時二五分開
廈門	十一時五五分開
汕頭	一時一五分開
廣州	三時到

北上機　逢週三五日由粵飛滬

廣州	晨六時三〇分開
汕頭	八時三五分開
廈門	九時五五分開
福州	十一時二五分開
溫州	一時〇五分開
上海	三時到

輪船進口

▲今日進口船

船名	來處	公司
新甯興	長江	三北
海亨	粵港汕	招商
黃浦	長江	太古
新疆	港汕	太古
順天	津烟	太古
公和	長江	怡和
怡生	粵港汕	怡和
利生	烟津	怡和

▲明日進口船

船名	來處	公司
江新	長江	招商
濟南	港廈	太古
綏陽	青島	太古
寶和	宜昌	怡和
康脫凡特	威尼斯	意郵
傑非遜	小呂宋	美郵

輪船出口

▲甯波班

船名	日期	公司
新北京	二十六日	太古
新甯紹	二十六日	甯紹
新鴻興	二十六日	達興
新江天	二十七日	招商
甯興	二十七日	三北

▲長江班

船名	日期	公司
江順	念六日	招商
湘和	念六日	怡和
湘潭	念六日宜昌	太古
新甯興	二十七日	三北
		怡和
	念七日長沙	招商
	念八日	招商
黃浦	念八日	太古
寶和	念八日宜昌	怡和
江安	念九日	招商
武穴	念九日	太古
瑞和	念九日	怡和

▲溫州班

船名	日期	公司
鴻興	念八日	達興
海晏	二十八日	招商

▲通揚班

船名	日期	公司
大豫	念五日	大達
志大	念五日	大通
大達	念六日	大達
正大	念六日	大通
大慶	二十七日	大達
隆大	二十七日	大通
大和	二十八日	大達
鴻大	二十八日	大通

▲溫台班

船名	日期	公司
舟山	二十六日穿石海	聯安
達興	二十七日定海黃	聯安
穿山	念八日穿石海	聯安
益利	念九日定坎溫	天興
大華	三十日定石海	聯安
台州	三十一日定石海	聯安

▲啓東班

船名	日期	公司
仁和	二十五日	滬啓
茂利	二十五日	滬啓
廣祥	二十六日	滬啓
寶華	二十六日	滬啓

▲南華班

船名	日期	公司
蘇州	廿五日汕港粵	太古
綏陽	念六日港粵汕	太古
濟南	念七日廈港粵	太古
海亨	念八日汕港粵	招商
貴生	念八日汕港粵	怡和
廣州	廿九日海防	太古

▲北洋班

船名	日期	公司
湖南	廿五午威烟津	太古
海祥	廿五日老窰	招商
新疆	念六日青島	太古
順天	念六日青烟津	太古
定生	念六日烟津	怡和
怡生	二十七日青島	怡和
海口	廿八日青威烟津	太古
利生	念九日烟津	怡和

外洋船出口期

▲西雅圖班

船名	日期	公司
傑斐遜總統	廿七日	美郵
傑克遜總統	十一月十日	美郵

▲舊金山班

船名	日期	公司
柯立治總統	十一月三日	大來
林肯總統	卄一日	大來

▲溫古華班

船名	日期	公司
亞洲皇后	十一月一日	昌興
坎拿大皇后	念四日	昌興

▲世界班

船名	日期	公司
哈立遜	十一月三日	大來
海士	十七日	大來

▲倫敦班

船名	日期	公司
倫溪	十一月十日	大英
可甫	廿七日	大英

▲馬賽班

船名	日期	公司
阿立米斯	卅一日	法郵
斐列克洛塞爾	十一月十四日	法郵

▲德國特快班

船名	日期	公司
挪愛斯奴	十一月十八日	美最時
香霍斯脫	十二月廿三日	美最時

▲印度班

船名	日期	公司
希里拉	三日	英印

▲日本班

船名	日期	公司
上海丸	念七日	日郵
長崎丸	三十日	日郵

總局上海地址外灘九號　電話一〇一九七

招商局

◀船期廣告▶

海祥快輪　准於十月念六日星期一開往海州連雲港
江順快輪　准於十月廿六日星期一晚開往漢口沿途各埠均靠
海亨快輪　准於十月二十八日星期三中午開往汕頭香港廣州
江靖快輪　准於十月廿五日星期日晚開往九江漢口
新銘快輪　准於十月廿八日星期三中午開往福州直靠南台碼頭

秋高氣爽十五萬市民 參加壽機命名盛典

吳市長謂上海市民爲全國之倡導 中正隊機盤旋翱翔大爲觀衆驚服

本市各界募款購機呈獻政府，爲蔣委員長五十壽辰紀念委員會主辦之中正隊飛機命名典禮，於昨午二時在龍華飛行港舉行。全市並懸旗慶祝，情況異常熱烈，茲誌各情如後。

會場一瞥

會場設龍華飛行港，門首建高大彩牌，題「上海市購機祝壽命名典禮」等字。典禮台建於場之北端，其前及左右用彩布爲幔，並由警察及童子軍維持秩序。來賓均不能越入機場內，水泥廠路，另闢一門，觀衆約十五萬人，踵足參觀。由路口直達水泥廠，但見人頭擠動，風旗飛揚。中正隊飛機十架，成一字橫列台前，機身漆土黃色尾翼爲青白相間之條紋，機係寇蒂斯鷹式驅逐機，名稱漆於首之左右兩側，上覆黨國旗徽。各機前均有警士多人，並駕駛員護守，典禮台上設椅數排，爲主席團座，台上並裝有擴音機，各代表致詞，全場可聞。

市長致詞

首由主席吳市長致詞云：今日在此舉行獻機命名典禮，參加者十餘萬人之多，爲上海市民衆大會空前的盛況，足以爲上海三百五十萬之市民，對於我們領袖敬意及熱誠之表示。我們所獻祝壽之飛機爲十架，分滬市府號，滬黨部號，滬警號，滬商號，滬禁烟號，滬寧波號，滬集訓學生號，滬旅業號，滬雜糧號，滬香誠義號，編爲中正隊。中正隊命名後飛往首都帶有上海全體市民之敬意與熱誠，爲蔣委員長五十大壽誌慶。蔣委員長完成國民革命統一大業，開中國富強之基，國民崇德報功，應有全國一致之敬意，及熱誠之表示。上海市民在此極端不景氣時候，尚能踴躍捐款購機祝壽，充實國防，愛國愛領袖的熱誠，爲全國之倡導。此種空前熱烈之表示，無異上海市三百五十萬市民，決心之表示，將集中一切力量，擁護領袖解除國難，復興民族，以建設新中國云。

黃秉衡詞

航空委員會代表黃秉衡致詞云：「今日上海市民舉行獻機命名典禮，本人代表航委會參加非常榮幸。此次全國普遍舉行購機捐款運動，可見國民對國家領袖景仰之熱烈。此項運動由吳市長領導各團體發起，上海有三百五十萬人民，並爲全國經濟之中心，其一舉一動可作全國之表率，望吳市長更領導全國對國防建設及航空事業，努力前進。今日參加市民達十餘萬衆，可見在一二八之役後，國人對航空國防已有普遍之認識。蔣院長自廣州出發以來，迄今已十年，其苦心爲民爲國人所共仰。值今蔣院長五十壽辰，更值全國統一之時，望率領全國民衆，用統一之力量，努力建設以廢除不平等條約，而走上復興之路。上海市民所獻十機，編爲中正隊，航委會接管後當以最好之方法及人才，加以訓練，使爲國防上唯一之利器」云。

各方致詞

淞滬警備司令楊虎致詞云：「蔣院長爲黨國領袖，其一生努力，全爲黨國，故獻機於蔣公，即獻於黨國」云。集訓司令宋希濂致詞云：「十機中有集訓號，即全市集訓學生所捐贈。全市數十萬學生，而僅集訓學生有此表示，蓋因有完密之組織」云。旋由吳市長報告，「中國天主教會亦奉總主教命，捐款五萬元，贈機祝壽。」當由陸伯鴻致詞云：「中國天主教會奉教皇代表之命令，捐款五萬元，購救護機兩架，以表示全國三百五十萬教徒，感戴國家領袖之意」云。

命名典禮

致詞畢，吳市長夫婦及各機命名代表，步出典禮台，由軍樂隊前導，至場內，行命名禮。一，滬市號，吳市長夫婦。二，滬黨號，童行白夫婦。三，滬禁烟號，杜月笙夫婦。四，滬商號，王曉籟夫婦。五，滬警號，蔡勁軍夫婦。六，滬旅業號，孫秋屏夫婦。七，滬寧波號，虞洽卿及毛和源夫人。八，滬集訓號，宋希濂夫婦。九，滬雜糧號，顧馨一及女公子。十，滬香誠義號，朱子高夫婦。各命名之代表，在機前合攝一影後，即於奏樂聲中，將機首上覆之黨國旗徽揭去，即告禮成。

凌空表演

中正隊機由隊長李桂丹，副隊長劉志漢，及隊員范金函，董業梯，柳哲生，譚文，王愷，張劾良，王遠波，劉樹藩等駕駛。各員均服空軍戎裝，立於機前，至命名禮畢，升坐機內，開動馬達，一至九號機，由李隊長率領，按次經典禮台前，繞往場西，直向東南急駛。騰空而起。迨繞場一週，每三機成一小隊，一隊在首，兩隊左右後隨，低飛掠場而過。繼九機編成人字，飛而過，後又成一字，平飛前高進，及至場之上空，乃逐一側飛而下，成一環形。飛數匝後，依次低飛掠地而過，其行動敏捷秩序井然。至劉志漢所駕之十號機，則單獨表演：（一）連續觔斗。（二）連續慢滾，快滾。（三）英暢慢轉。（四）倒飛。（五）上昇慢滾。（六）側飛。（七）俯衝等，其技術之高，大爲觀衆驚服。至四時許各機成隊南飛返杭，定卅一日駛京，參加祝壽獻機。本市團體，均將派代表出席云。

另一表演

該會爲提倡民用航空之興趣起見，在命名禮之先特請女飛行家李霞卿在場表演。女士昨御白帆布飛行衣，周旋於各來賓間，風度翩翩，頗引人注目。行禮前，機聲軋軋，有一黃翼之「弗立脫」教練機，騰空表演，約一刻鐘始降落。該機係中國飛行社社員張壽椿與教官陳俠雲所駕駛，高度達二千四百餘尺。張係香港航校之畢業生，繼李女士與教官楊兆藩另駕同式機一架，昇空低飛，繞場數匝，表演倒飛觔斗等技術，頗爲精彩。

工部局發表上月 工業意外事件

九月份共二三九件 其中致命者十一起

公共租界上月份發生之工業上及職業上之意外事件，據工部局警務處昨日發表，計有二百三十九起之多。共中致命者十一起，女工傷者九人，內有死者二人。原因確知之意外事件，共二一六起。經詳細調查，及飭令採用預防方法者，共一三二起。依照工業分類，意外事件之發生於紡織業者，爲數最多，共四十六起，內有致命者三起。發生於運輸業者四十二起，內有致命者三起。發生於正在建築中之房屋者，二十六起，內有致命者二起。發生於公用事業者五起，內有致命者一起。發生於化學工業者七起，內有致命者一起。機器及五金業工人之受傷者，四十八人，但並無致命者。依照原因分類，意外事件之關於機械力轉動之機器者共七十九起，內有致命者二起，發生於軋輪與碎光機者十四起，內有致命者一起。發生於皮帶及齒輪者十六起，並無致命者。發生於壓力機者十一起，並無致命者。因火發而受傷者七人，內有致命者三人。因溶化五金或腐蝕物而受傷者十五人，因自上跌下而受傷者四十人，內有致命者三人。被墜下物體擊傷者三十九人，並無致命者云。

長江水量陡落 貨運增收淺水費

太古兩輪業已停止開駛 漢湘淺水費下月起加收

近來自長江水位暴縮，湘漢間航輪，已無法行駛。本埠招商，寧紹，三北，太古，怡和，日清，等六輪公司，自下月一日起對湘江水脚，提前增淺水費，大通社記者，茲錄各情如次。

湘江水落

長江水量，自陡落以來，尤以漢口至長沙湘潭間爲甚，據大通社記者，昨向江海關探悉。漢口昨月水位，已祇十六英尺。岳州二十二日水位，僅十三英尺五寸。長沙二十一日水位，祇二英尺。湘陰十七日水位，祇七英尺八寸。以致太古公司所行駛該綫之「沙市」輪與「長沙」輪，均已停止開駛。

輪行困難

至行駛該綫之其他輪船，據大通社記者探悉，日清公司，亦有兩艘，怡和亦有兩艘，三北公司則有汽船四艘，茲亦停航與勉强開駛者相半。至於上海至長沙或湘潭間之客貨，則仍照常裝運。惟漢口至長沙及湘潭段間，用汽艇拖帶貨船駛儎，以故需費孔多。故本埠招商，寧紹，三北，太古，日清，怡和等六輪公司（其中招商與寧紹並無輪船加入漢沙航線），因同盟關係，特經召集會議，公決提前加收漢沙綫貨運水脚淺水費。

收淺水費

招商，三北，寧紹，太古，日清，怡和等六輪公司。議決增加之漢沙段水脚淺水費，計百分之七十五。自下月一日起，開始加收。茲將其通告錄下「自中華民國二十五年十一月一日始，由漢口裝往長沙湘潭貨物，按現行水力，加淺水費百分之七十五，特此公佈」云。

浦江潮水暴落後 將發高潮三天

自二十九日起至卅一日止 最高度達十一呎九寸五分

時至深秋，浦江潮水暴落已至最低限度，來往航輪，均遵海關之預告，愼重行駛。最近數日間，潮水逐漸回復，自二十九日起，將連續發高潮三天。昨據實業社記者向濬浦總局水理科探悉，該三日高潮預測如下，二十九日上午九點三十四分，浦江高潮爲十呎五寸，下午十點十分，爲十呎五寸。至卅日上午十點○九分，爲十一呎三寸，下午十點五十五分，爲十一呎八寸四分。三十一日上午十點五十分，爲十一呎一寸五分，下午十一點三十六分，爲十一呎九寸五分。該三日中，以三十一日下午一次，潮汛爲最高云。

兩路增駛 星期專車

京滬滬杭甬鐵路管理局，以時屆秋令，天高氣爽，滬上人士之赴蘇錫一帶遊覽者，日見衆多。爲便利旅客起見，定自本月二十五日起每逢星期日，增駛上北至無錫旅客特快車，上下行各一次。附掛頭二三等客車。沿途祇各停靠吳縣站，照收特別快車票價。其行車時刻，發售往來各該站間客票，上行車爲上午七點四十二分鐘，自上北站開行，九點零七分到吳縣，九點五十七分到達無錫。下行車於下午七點五十分由無錫開行，八點卅三分到吳縣，十點十分到達上北云。

電報局通告 賀壽電報辦法

上海電報局，爲慶賀蔣委員長壽辰電報辦法，發表第一號業務小通告云：「本月三十一日，爲我勞苦功高之蔣行政院長五十壽辰。全國各界，本擁護領袖之熱忱，函電交馳，竭誠道賀。方諸歐美各國，遇有萬衆歡欣大事，受賀者積書盈篋，積電盈尺之情形。則我蔣院長壽辰時，賀電之多，自必出人意表。查慶賀壽誕之電報，屬諸交際電報範圍。國內交際電價目，極爲低廉，每字僅國幣二分，每電以二十字起算，計國幣四角。各界人士，利用此項交際電報，恭賀蔣院長誕辰，最能表示尊敬之心，而符儉約之旨。各界拍發是項賀電，即日起可以到局交拍，以免臨時過於擁擠，而有落後之虞。如恐到達日期過早，發報人並得批明應於何日投遞。則收報局對於先期收到之電報，當依發報人之原意，俟至指定之日期投遞，以期適合賀壽之意義。本市各郵局內派有電報收發人員之處，一律接收此項賀電，幸希注意云云。」

三輪失事肇禍

漂流民船

本埠江海關港務處接得日清公司之華山號輪船長報該輪在東經一百二十二度十七分北緯三十三度十八分，發現漂流民船一艘，船上已無人跡，是否喪亡均難得知。此係二十三日事，昨日已通知各輪公司查照。

撞壞順源

永源行之順源輪，昨日由船主發來電報，言該輪由天津開駛至大沽口時，被一進口之日本輪船所撞，損傷甚巨，現在已經檢驗後即往大連修理。

碰損華順

本埠華勝輪船公司之華順輪在裕溪口裝煤後，昨日開到蕪湖海關前拋錨，詎料有揚子公司之鎮昌輪開過，將華順輪猛撞，左船鐵板受損，已經凹進，損害極重，但在水綫以上尚可航行，現擬卸清船內之貨，再行檢驗交涉。

手工土貨紙張 免領運銷執照

吾國各地生產土貨，紙張，種類頗多，行銷亦繁。該項紙張，皆係純用手工製造，其著者如八一尖，江山尖，呂山黃表，嚴黃等，產於皖，贛，蘇，浙等地。其形式顯與洋紙不同，外觀內容極易分別。財部爲表示提倡土貨之意，特訓令各級政府，所有以手工生產之土貨紙張，運銷各地時，准免領運銷執照，以資便利。但機製紙張，不在其列。上海縣政府已奉到是項訓令，當以七九九號訓令轉飭各商會，知照。

王海帆昨日演講 投保兵險之常識

中國工商管理協會昨午假座八仙橋青年會九樓，開第六十四次叙餐討論會。計到會員三十餘人。由總幹事程守中，任招待，理事長曹云祥主席，並請會計師專家王海帆演講「投保兵險之常識，」諸多精警。處此非常時期，正爲我工商界亟須研討之問題。茲錄其演辭，全文如下。

今天承中國工商管理協會之邀，得和諸君相聚一堂，非常榮幸。鄙人對於保險一事，雖非專家，却喜研究。在此國難嚴重時期，正值工商各界紛紛投保兵險的時候，所以和在座各位，談談投保兵險的常識。但是自覺簡陋得很，深望多多指教。保險本無高深學理，在經營保險業者，祇憑著許多事實之經驗，利用一種

天然平均

律，集合多數被保險人所付給之保費，以賠償少數受損害者，其意義不外乎取長補短。其使命無非是調劑社會金融。無論人身保險，或財產保險，要皆不能離於此項原則。惟獨兵險，其性質乃稍有不同之處，因爲人身及財產保險，既持平均律之運用。倘能循軌而行。自無特殊危險可言。例如

人壽保險

必須先經醫師之檢驗，及歷年死亡率之統計，均有其相當之根據。財產保險中之水險，須依照「河海航綫」，「船隻等級」，「貨物種類」，俾預計其危險性之輕重。火險則視各地「建築良窳」，「環境安危」，「消防優劣」，及「保物種類」等等，藉資預測其危險程度。至於兵險，因其禍患之由來，既非消防所可救護，而損害之程度，更非尋常所可比擬。故

一般保險

公司，往往認爲偶然之僥倖營業，所以對於兵險保單，時有以普通火險保單加註，負兵險責任之條文而已，凡遇嚴重局勢之下，公司承保兵險，因未能如人身及財產保險之有所根據，不無含有幾分賭博性質，我國整個保險事業，雖尚在萌芽時代，但類似承保兵險之一種雛形，在數百年前，早已有之即

北地鏢局

是也。此種組織，在遜清中葉，北方尚有存在者，可知其相沿久矣。按照保險營業章程，不論人身或財產，皆可投保，在人身方面，倘已保有壽險，及意外傷害險者，已足保障，其死亡或傷害之賠償，惟在兵役期間，則非

加保兵險

不可，是以歐美各國，對於兵役，人民例由政府向保險公司代爲投保兵險之舉，在財產方面，凡航運貨物，保有水險者，一遇戰爭危險時期，亦可加保兵險，此種航運兵險單，大概有下列之限制條文，附批於保單之內。（一）須聲明絕無敵人利益或資本加入在內。（二）須聲明不違背法或與敵人通商之禁止法令。（三）須聲明爲中立貨物。（四）須聲明爲中立船隻。（五）須聲明爲非違禁品。（六）須聲明非武裝船隻，

海上戒嚴

至於陸地產物之投保兵險，凡因下列各原因，而發生之直接損害，公司當然賠償，如戰爭侵略，敵人之行動，敵對行爲或軍事動作，（不論其已宣戰與否）兵變。

民亂內亂

反叛，革命，海陸空軍或專制勢力之佔據，戒嚴，圍困，罷工，及工人暴動等等。倘因上列各項所引起之火災，或爆炸，不論其起點是否出於被保所在地，或由附近蔓引而來，亦在賠償之列。細繹兵險章則，大概與火險保單條款相同。除註明兵險字樣外，尚有

相異各點

保戶不得不加以注意者。（一）須查明保單上有無「保單一經塡發任何一方不能取消」之條文。如無此條之批明，應向承保公司交涉加註。（二）保費不能退回，再所付保費，當以公司正式收據爲憑，倘有以發票冒充收據者，亦應要求補給。（三）保物因政府命令而受毁滅者，

不在賠償

之例。（四）因工作停止而受之損失，不在賠償之例。（五）被偷竊或搶劫而受之損失，不在賠償之例。（六）兵險保單期限之長短，權操公司。又與火險保單同樣性質，而亦應予以注意者，（一）凡有寄存抵押，或委託管理性質之保物，須於投保時加以明白批註，否則事後查出，公司可以

不負責任

。（二）外保有無，亦須批明。（三）金，銀，珠，寶，古董，美術品，文稿，圖樣，商標，模型，文契，帳簿，非特約者除外不保。（四）被保險人，對於保物受損之原因，及事實有舉證之義務。再下列各點，須深切注意者。（一）火險與兵險最好向同一公司投保，以免出險後，雙方互相

推諉責任

拖延賠償時日。（二）投保時，須詳細將財產價值，翔實估計，除去折舊等等，以實值爲標準。還宜稍寬，以免出險後，發生賠償不足之爭議，或被平均攤派作爲自保之受斷。（三）凡遇出險，照章須立即通知承保公司，且應於十五天內提出，損失清單，然兵險

異于火險

若於投保時能將此種條文要求刪去更佳，否則宜遞一書面聲明。出險後應於可能範圍之中，立即通知。即提交損失之期限，亦須予以較寬之時間。（四）保單內有不准將保物對公司遺棄之條文，此點於火災保險尙屬合乎情理。至兵險之出險，難免不受軍事行動之阻礙。在敵人或時期佔據時期，勢不能前往將燼餘保物，妥爲收管。以宜應用水險章程中之准予放棄條文。「假定完全滅失Constructive total loss所有燼餘，可由公司自由處置。此亦爲合理之要求也。總之，外人之投保兵險者，其範圍僅爲兵變，民亂，內爭，革命，以及罷工，工人暴動等等。至於

國際侵略

戰爭及與外國有敵對外行爲事件發生時，全國人民宜若何起而捍衛國家，私人財產之安危，當然置之度外。蓋戰而勝，則取償於敵人而有餘，戰而敗，則國將不保，其如生命財產何，即承保之公司安知其能存在，以付賠款耶。殆亦爲諸公所憬悟者也。上述種種，係就管見所及，約略言之，固不敢自謂爲經驗之談。今日因時間關係，不克與諸位從長討論，他日如有機會當再竭誠貢獻」

吳市長夫人 發起滬婦女機

節省脂粉費用購機一架

吳市長夫人馬鳳岐女士，因本年蔣委員長五十大慶，各地民衆，紛起購機祝壽，而婦女界獨付缺如，故昨向市長建議發起，滬市購置婦女號機一架，呈獻蔣委員長，以示女界擁護領袖之至意。吳市長對此甚爲贊同，故於昨日中正隊命名時，與主席團及各夫人提議，女界節省脂粉費用，購機一架，名爲滬婦女號呈獻。當時王曉籟夫人，杜月笙夫人，蔡勁軍夫人等，均一致贊同，積極進行籌備云。

海道測量局布告 鴨綠灣現礁石

海道測量局昨發第一三八號佈告云，鴨綠灣裏長山列島長山東水道，發現礁石（一）方位，自尖山一七九．五度，距離二．四六海里，即東經約一二二度三八分，北緯約三九度一四分。（二）狀況，低潮出水二英尺，（○．五七公尺）礁石，（三）說明，應用露出水面礁石，外圍以危險綫並旁註「乾二尺」載在圖上。

高三分院第二特院 兩首席昨就職

張耀曾代表民衆陳三希望

江蘇高等法院第三分院新任首席檢察官喬萬選，第二特區地方法院新任首席檢察官孫紹康，蒞任視事後。昨晨九時在該院第一法庭同時宣誓就職。參觀喬孫兩首席就職典禮者，有市長吳鐵城，地方法院院長盧益美，第一特區法院院長郭雲觀，律師公會代表沈鈞儒等百餘人。高三分院院長楊鵬代表司法行政部監誓，喬萬選孫紹康兩首席相繼宣讀誓詞。繼由來賓張耀曾律師演講，略謂：喬孫兩首席之法學與經驗俱豐，兄弟亦不必多說。兄弟現在是民間一分子，對於民間的隱情，知道一點。犯罪的人約分三部份，第一是有組織的犯罪，其惡勢力甚大。這一種犯罪的人，就是官廳發覺了，有時還不便法辦。第二是受經濟壓迫，不得已而犯罪。第三是表面犯罪，實際是被人陷害的。既然犯罪的人有如上述三種，我們對於檢察官也有三種希望。第一希望檢察官是個大丈夫，富貴不能淫，貧賤不能移，威武不能屈。檢察官有大丈夫的精神，對於有組織之犯罪的人，可予以制裁。第二希望檢察官對於不得已而犯罪的人，有菩薩的心腸。第三希望檢察官對於受誣陷者，能運用醫生用愛克司光照病家檢查之手術，使受誣陷者得到法律保障。後由喬孫兩首席致答辭，宣告禮成。

兩市民團體通告 實行一日運動

本市第一特區市民聯合會，市民提倡國貨會兩團體，對於本市立報發起，「以一日貢獻國家」之提議，認爲應予以熱烈提倡，除全體職員均自願捐薪一日外，並通告各區市民一致慷慨捐助，原文云：「（一）第一特區市民聯合會通告各區市民云，爲通告事，蔣委員長盡瘁革命，功在黨國，今值五秩壽辰，全國各界，紛紛捐款，購機祝壽，具見國人護戴領袖，捍衛國家之精神，本市立報，茲復發起以「一日貢獻國家」，請全市商店將一日營業所得，酌量提成，店員亦捐一日薪給所得，移作祝壽購機，市商會並普電全國一致仿行，本會對此深表同情，除全體職員均自願捐薪一日，以供購機祝壽外，尚望各界同胞一致奮起，慷慨捐助，俾衆沙成塔，集腋成裘，共策救國之宏效，至爲翹企」。（二）市民提倡國貨會，亦致函全體會員云：「逕啓者，吾人鑒於近年來，國步維艱之局勢，不願竭其志慮，矢其忠貞，爲國效勞。故對立報「以一日貢獻國家」之創議，認爲志慮遠大，一致表示贊同。爰經第二十八次會議決定通告全體會員，請速共同奮起，堅毅奉行，希望各工廠自動提出一日營業之一部，或全部職工捐一日之薪入，悉數移充購飛機之款，並祝委員長之壽，一舉手間，福國利民。務祈於本月底前解繳捐款，企盼之至」。又聞該會征求會員結束後，各方續繳征分者仍多。而前次總揭曉時，尚有宓季方，王曉籟，顧馨一，楊蔚蓀，朱虞陶，沈叔瑜，胡詠騏，王榮坤，丁照之，葉文才，徐翔蓀，傅佐衡，朱子謙等隊分數未及刊入，擬一併于本月底止，彙齊發表云。

本市普考展期

上海市普通考試試務處，爲展期舉行普通考試。昨日公告云，案查本市普通考試，前經定於本年十一月一日起開始舉行，經由前上海市教育局公告在案。茲以本處成立伊始，而典試委員會尚未成立，若照原定日期舉行考試，所有各項手續，趕辦不及。現已呈准展期二十天，改自十一月廿一日開始舉行考試，合行公告周知。

來滬調查盜案 被人匿名指控

北站公安局梁扶初局長，日前忽接川沙寄來快函一件，函內指控山東人朱根山綽號山東小毛，謂在川沙地方犯案被控，逃避來滬，並稱朱身畔常懷鴉片烟泡，及僞票意圖混用等情，請予以查緝等語。梁局長據報，當飭巡官劉讓君加以偵查，昨日上午八時許，朱根山果在北火車站，擬搭車他往，遂爲劉巡官緝獲，當場在朱身畔抄出烟泡一包，中國銀行五元僞鈔一張，及南川硝磺支處緝私隊稽查員符號一枚，於是帶入局中，加以盤詰。朱矢口否認行使僞鈔之行爲，對於所帶煙泡，則供係治病吞服，此次來滬，係爲調查一盜案，現已查端，故擬赴南匯保安隊報告云云。梁局長核供之下，以朱有被控嫌疑，隨即備文申解總局核辦云。

集團消息

特區人力車夫代表 舉行聯席會議

特區人力車夫，於前日下午二時，在陸家浜召開五區代表會議。由陳濤主席，討論結果。（一）呈請黨政機關澈查互助會賬目。（二）向工部局及華董，納稅會道謝交涉勝利。（三）卞鴻福，周錦龍提議，有自名車夫邵波山，陸珠成，分頭搗亂，強迫捺手印，擁護互助會限額登記，應登報聲明無效，嚴究主動。同時南中兩區車夫，並舉行聯席會議。由丁宏主席，梅如棠報告。近有自稱車夫多人，四出強迫車夫在空白紙上捺指紋，口稱係向工部局華董及納稅會感謝交涉圓滿。乃此輩近又謂前辦手續，係反對工部局及華董納稅會改組互助會，裁撤車委會事。並將舉行大請願，不達目的，將有意外行動。旋討論（一）先向工部局及華董納稅會聲明，不予承認（二）車夫及互助會職員秘密會議，請警務機關加以注意。（三）張登瀛利用車夫，向華董納稅會工部局進行挽留，請華董開理事會即日開除。

自由車長途旅行

今晨九時，工部局女校校長楊夫人偕該校教職員等，率領中西女生廿餘人，應上海車會會長唐觀翼之邀，在赫德路靜安寺路口集合，乘自由車同赴羅別根路潘園試作長途旅行。沿途由司閣莫，唐耀良，邱要等護送。該會爲增加興趣起見，復由該會書記張北平東，請瑞士領事拉培夫人，中國銀行愚園路分行經理鄒文英女士，國際飯店經理[illegible]夫人，暨中西名媛多人，同往參加，並假座羅別根路潘園備進茶點，屆時當有一番盛況也。聞上海車會成立已久，該會鑒于我國公路建設，一日千里，自由車一物爲便利交通唯一利器，擬與全國公路局合作設法，提倡作長途旅行，使我國交通日臻發展云。

女青年會護病班

上海女青年會舉辦婦女實地護病班，由中國紅十字會總會派員訓練，時間每星期一，三，五。下午五時半，至六時半，約六十小時，畢業，學費二元，定於十月廿六日星期一開學。有志學習者均可前往參加云。

中國茶業協會

中國茶業協會第一屆年會停開後，經黨政機關之調停，得各理事會員之諒解，今新會員資格已經理事會審查，均予通過。提案經主席團重行審查，行將完竣，昨據理事長汪振寰對新聞記者談，俟提案審查完竣後，即繼續舉行大會。日期約在下星期中云。

全國旅行團 放映教育電影

南翔發起人會，爲發揚孔子揚武有勇主義，特請全國新安旅行團，於日昨晚間七時，在南翔陸華鎮馬路口十九路軍紀念地，放映教育電影，頗引起千萬觀衆之同情，放映有「一二八戰地寫眞」，「民族痛史」，「抵抗」，「萬國運動會」，「農人之春」，「中國兒童專號」等，各片皆係中央黨部宣傳委員會及明星公司出品云。

顓橋鄉村改進會

顓橋鄉村改進會，于昨日下午三十分舉行第四三次常會，出席者陸孔冉，徐桂生，徐雨生，何福生，蔡秋江，張南山，施煥昌，王鐵山，王怡生，施夢良，張月耕，金山，莊和卿等。主席張雅，紀錄茹小江，行禮後，報告過去工作及政治狀況。次即討論提案。結果，（一）由會員調查私吸重吸烟犯，密告本會報縣懲治。（二）追認本會參加中華土貨協進會。（三）本月三十一日爲蔣院長五十壽誕，本會會員均應懸旗于家，並參加慶祝大會，自壽辰日起，一律擇用土貨，以副蔣院長提倡國民經濟建設之至意。（四）參加第八次耕牛比賽會。（五）勸導鄉人學兒童入學受教，議畢散會。

縣區分部常委 昨開聯席談話會

上海縣各直屬區分部，本屆辦理改選，業已竣事。縣黨部爲推進黨務工作起見，于昨日（廿四）上午十時召開各分部常委聯席談話會。出席者有縣黨部常委張經野，監委張賢，民訓幹事陳陳，區分部常委陳惠生，金樂民，李友田，喬紀元，薛企榮，彭祖齡，沈志發，王本達，蔡炎，畢煥，李維鈞，楊永冰，楊徹忠，金石泉，葉少卿，康露翹。主席張常委行禮後，主席報告本屆旅改經過，及非常時間工作方針。次由張監委賢訓話，大致分四點，（一）本黨爲建國之主力，凡我同志應精誠團結，致力救國。（二）在此非常時期黨員應貢獻較多之精誠經濟能力于本黨（三）黨員應以身作則，樹民衆之楷模。末謂區分部爲本黨基礎，常委又爲區分部黨員之領導者，更應注意於此云云。繼即討論提案結果，（一）各區分部舉行黨員緊急集合，由縣黨部派員點名檢閱，（二）由縣黨部函請縣政府，於本年度浚河造路時，劃出若干部份，指定爲附近區分部黨員及預備黨員，勞動服務之處。（三）指定位於市鎭之區分部，聯合附近區分部，及機關團體代表，舉行聯合總理紀念週，自十一月份起實行。（四）由縣黨部擬訂辦法舉辦黨員自由車旅行。（五）督促縣政府速即召集縣行政會議。（六）本月三十一日，爲蔣副主席五十壽辰，各分部均應懸旗，結彩並派代表來縣參加慶祝大會。議畢散會。

俞塘省民教館 舉辦菊花展覽會

省立俞塘民衆教育館，地處上海市之近郊，上松金青奉南川嘉寶九縣社教事業，均歸其輔導。開該館鑒於滬郊地利雄厚，如僅種植普通作物不足以盡量開掘而增裕農村。故對於園藝事業之提倡[illegible]該館每年聯合俞塘各教育機關，於春季舉辦百花展覽會，秋季舉辦菊花展覽會，以引起社會對園藝事業之注意。並乘機開放該地各教育機關及村莊等公開請人批評，同時舉行各種教育活動，以增施教效能。茲悉該館第六屆菊花展覽會，已決定於本年十一月七八九三日舉行，全部菊花三萬餘盆，陳列於教育館，強恕學校，紫岡小學，三處。俞塘公私立之教育機關，如俞塘婦女自助學社，合作社，各加工場所，實驗區各辦事處，並各村莊，皆公開請人參觀。同時滬上名畫家張聿光氏及鈕煒言女士個人畫展覽會，陳列于務才西堂及俞塘小學。同時有防空展覽，陳列於教育館。土產展覽，陳列自助學社及農藝館。會期內該館民衆教育服務人員訓練班補行開學典禮，永學工學廠補行開廠典禮，並有民教服務人員訓練班學員表演話劇，實驗區民衆軍訓大會操，國術比賽，上海民立女中，滬美女中童子軍參觀團，七日晚在西操場舉行燈火會。八日晚，又有烟火，及有聲電影等助興云。

漢文銅模著作權

漢文正楷活字版，爲名畫家鄭午昌，陳小蝶，李祖韓，朱心佩，等所創製。字體秀媚整齊，早已風行海內外。如日本北美南洋各地，皆有分銷代辦處，實爲現代我國文化事業之一大貢獻，該活字版，曾呈准實業部，保留專利權。近鄭君等爲擴張營業，保障權益起見，呈請內政部註冊，已蒙內部核准頒發警字第七七三四號著作權證書云。

省立上中九週紀念

本埠省立上海中學，自民國十六年改組至今，已有九載。本月二十二日特舉行九週紀念。先於上午六時三十分演習緊急集合，至上午九時開紀念會，及女生宿舍落成典禮。到有中委李石曾，教育廳長周佛海（第一科長向復庵先生代表），社會局長潘公展，前中央大學校長張乃燕先生等，暨全校師生一千四百餘人，齊集禮堂，精神嚴肅，秩序井然。首由校長鄭西谷先生報告，該校九年來之改進，及遷建新校舍與捐建女生宿舍之經過，繼由李石曾先生演講，題爲「學藝」，辭意新穎，發揮精警，對於該校成績，備致贊美，後由潘局長向科長，張乃燕先生等相繼演說，多所揚勉，全場[illegible]攝影，晚間[illegible]

上海新騙術

中央銀行兌換法幣 騙子掉包騙財

兌換人貪圖便利蝕耗金錢
葛振芳屢次詐騙前日破獲

自通行法幣以來，中央銀行之兌換事務，頗形忙碌。每日午前九時至十一時，持法幣往兌角票，或將角票掉換法幣者，紛至沓來，此中人物，則以烟紙店職員爲多。有杭州人葛振芳者，向在南市蒙海弄九十四號祥豐烟紙店爲夥。因覺此種兌換方式，大可

乘機欺騙

故其每晨必袋角票數百元，赴中央銀行見有持法幣往兌角票者，彼即向其人曰，吾方以角票來兌法幣，君既以法幣欲兌角票，則正可以吾所有，易君所無，而得其便利，不較久候之爲愈乎。凡欲換角票之人，莫不希望速竣其事，不願久費時間，依葛言，與之互換。葛則視對方相需之數額，或五十元或百元，遂探囊出角票付之。票俱

疊紮整齊

每紮五元，十元，二十元不等，葛受法幣輒不俟對方點數完畢，掉頭自去。故兌者後雖發現角票數額與所兌之數缺少，而已無從覓葛之蹤跡矣。葛則僅一舉之勞獲利倍蓰，較任何事業爲優，因即以此爲恆業，從未被人窺破。前日上午十時，葛又至中央銀行兌換處，其時兌票之人，正值擁擠，當有一

形似出店

者欲兌角票一百元。葛乃向施故技，接受其百元法幣而付以角票九紮，謂內一紮數爲二十元。該形似出店者，一行檢點，詎總數祇有六十五元，缺少卅五元之多。時葛猶未去遠，即被追及，厲聲斥責。葛因自知缺點，不敢爭論，承認點數不清，並將所少補足。方私相慶幸，彌縫得體，祕密不致敗露。豈知棄於該處之兌票人羣之中，適有

曾經受欺

者在，一爲三井洋行出店邱金生於本月廿一日赴中央掉角票五十元，在該處與葛相遇，遂向葛兌，及點數則缺少十五元，而葛已無蹤，邱祇得自認晦氣。一爲新永安街乾瑞和乾昌和兩烟紙聯號職員邵伯榮史良棟同於本月十九日各向中央兌角票五十元亦與葛遇由葛兌給則共

缺少十元

於是邱邵史三人將葛包圍，惟形似出店之人此際因葛已將所缺補足獨自歸去。旋經該行八十四號司閽捕，見此情狀，詰問一過，隨扭葛往總巡捕房，派探目蔣上偏搜索之下，於葛身畔抄出法幣廿四元，角票三百九十五元，一併於昨晨解送第一特區地方法，由葉聖超推事提審，捕房律師錢恂九陳明被告欺騙情形，請依照刑法三百卅九條懲治。但尙恐被騙者，或不僅邱等三四人，故請將案延期，容捕房再行詳細調查。庭上遂向葛振芳質訊欺騙情狀一過，諭被告收押，展期下星期四再訊。

虹口埋屍案搜獲物 發還現鈔鑽飾器具
交兇犯或家屬具領

虹口女科醫院地板下男女女屍變埋屍案，發生以後，已由匯山捕房拘獲正兇醫院主張文華，陳小寶夫妻兩名。解經第一特院起訴，日前判決張文華共同殺人處死刑，陳小寶處無期徒刑。張等被捕時，捕房曾搜獲大批物件。共計現鈔存摺等千餘元，鑽戒二隻，珠環金戒鑽片數隻，男女皮大衣旗袍長衫等數十件，並縫衣機一架。鐵床桌椅等各種日用物品，及陸愛窟所剩下之法幣五元，均經車至捕房暫爲保存。茲因案已判決，乃於昨晨由捕房張師竹律師，將各物開明單冊，向第一特院刑三庭鍾清推事請求處置。旋經鍾推事當庭裁定，捕房搜獲財物，其中除法幣五元，暫存第一特院贓物科，出示候俞根生屍屬，來院具領外。其餘各物因並非贓物，應交被告張文華，陳小寶本人或由其家屬，具結領回云。

葉茀康律師被控 誘惑人妻詐財
原告爲羈押犯王漢卿 司法行政部指令偵查

曾任上海地方法院刑庭候補推事之葉茀康，係江蘇吳江籍，嗣因審理太倉縣黨部舉發土豪劣紳姚鶴齡一案，葉誤引法條未依懲治土劣法處辦，並將舉發人黨委曹潤堂，作誣告羈押，故被中央黨部之處分，因此前院長楊肇熉記大過一次，葉則免職，遂於民國十七年五月加入上海律師公會，執行律師職務，近年來又創設小呂宋洗帽店有四處之多，浸爲上海之著名律師，著名之新事業之名人，最近忽被王漢卿在司法行政部控告葉茀康有詐騙其巨萬家私及誘惑其妻等情，據王漢卿聲稱，當民國二十年間，王因盜案被累，本已請范剛律師弁護已付公費一千五百元，乃事爲伊之律師揣客所悉，將王妻帶至葉律師處，言一萬元可以保險宣告無罪，當時遂被陷於錯誤，由葉正式具信范剛律師處將一切文卷移交葉辦，結果王漢卿被判有期徒刑一年六月。中間因上訴遂拖延羈押二三年之久，但葉一面假借職務上之機會詐財，而一面誕王多財。王妻青年可欺，遂被引誘成姦。曾同居多時，而全家數萬巨資，悉被移挪而去。故即以伊之財產，供其營小呂宋帽店之生涯。但王刑期將滿，而葉即指令王妻分離；王妻向索巨財，則稱已在同居時用去，亦不歸還。惟當王入獄之初，家中曾奉搜查出金條十五根，業得非贓物發還於王，而葉竟串同多人，向王恐嚇，須共同瓜分，否則覓人投官自首係另案搶來王受此恐嚇，於是聽其支配，將十分之七八吞去。故種種手段過辣，是以向司法行政部告訴，一面並將由其妾獨立再告等語，現查此案前經司法行政部指定上海地方法院檢察庭偵查，由湯汝修檢察官諭葉茀康交二萬元現金保，當場釋放。連日法院中據王漢卿所訴稱，中間曾有人調解。是以法院曾傳范剛律師，顧繡律師。查人偉律師，及沈律師等，到庭作證云。

滕劉情殺案 逯明昨宣判無罪
逯喜極取保開釋

志成中學桃色情殺案之逯明，幫助殺人部分，自上訴後，高院於二十日開庭審理，辯論終結。二十四日午十一時法院開刑二庭宣判，由庭長升座，將逯傳到，當庭宣告無罪，並將地院判之徒刑六年撤銷。逯聞言喜極，當即要求取保釋放。審判長亦加允許。按逯自二十四年三月入看守所，迄今羈押一年有餘。據逯表示，設非余達觀異常，恐世間早無此身矣。惟檢察官對逯是否再提上訴，刻尚無聞。

上海市財政局 修正徵收牙稅細則

第一條，本細則係依據上海市牙行營業規則第二十八條，訂定之。第二條，凡本市區內舊設牙行已領江蘇省財政廳登錄憑證者，無論長期短期，一律由本局稽征處查驗憑證。其未滿期者，加蓋驗訖戳記，繼續有效。已滿期者，立飭措換新證。第三條，凡其呈請領登錄憑證者，由本局派員查明核辦。第四條，凡經核准給照之牙行，由本局分別長期短期貨目稅則，登記入冊，隨飭該管稽征處，填給憑證，照章徵稅。第五條，各稽征處征收牙稅，除長期牙行每年營業稅，及逾期補稅與滯納金，均填給收據外，其長期牙行之登錄稅及短期牙行之登錄營業兩稅，概用登錄證爲憑，不另填給收據。第六條，牙行登錄憑證，及長期牙行之營業稅收據，由本局印製發交各稽征處填用，悉爲四聯。第一聯給牙行，第二聯繳驗，第三聯報查，第四聯存根。第七條，罰款收據，填用本局普通四聯收據。第八條，各稽征處，應指定職員負責稽査牙行事宜。第九條，稽查牙行人員，遇有到期未換憑證，以及漏繳稅款者，應嚴催到處換證納稅。如查出無證私開，冒名頂替，一證數用，或改證朦充等情事，應立時報請該管稽征處核辦。至必要時，得通知公安局該管局所，協助辦理。第十條，本細則如有未盡事宜，隨時修正之，仍咨報財政部備案。第十一條，本細則經咨財政部呈奉行政院核准備案，由市政府公布施行。

上海市牙行 貨目等則表

（一等）綢緞絨綫行，繭行，絲行，棉布行，京廣洋貨行，海味行，藥材行，水菸行，茶葉行，錫箔行，皮貨行，玉器行，木行，鮮猪行，參燕銀耳行。（二等）米行，陸陳行，雜糧行，荳行，南貨行，北貨行，夏布行，棉花行，板行，香料行，顏料行，糖行，紙行，紅花行，醃臘行，油行，酒行，牛行，羊行，小猪行，驛馬行，鷄鴨行，蛋行，蠟行，樹行，估衣行，磁器行，菸葉行，魚蟹行，野味行，雜貨行，荳粉行，（三等）永菜行，花生行，瓜行，蝦米行，釘鐵行，廢銅錫行，炭行，硬柴行，餅行，船行，過儎行，磚瓦行，石灰行，雜皮行，毛骨膠行，蘇棕行，蘇袋行，蒲包行，棉子行，漆行，竹貨行，石行，窰貨行，絲吐頭行，蘆行，估產行，騾租車行，（四等）菜蔬行，箬行，山芋行，桑秧行，草子行，蘆蓆行，蒲鞋行，鐵缺行，鹹行，花卉行，螺螄行，蜜蜂行，繩索行，柴草行，修船行，陶灰行，蔗草行，草紙行，荳清行，猪牛血行，黃沙石子行，礦糠木屑行。

薛邁羅案劫案餘波 張祖明上訴誣告
指控設阱陷人
周等堅稱確有被劫鉅款事 上訴人民訴請求賠償三萬

民國廿三年六月九日愛多亞路九號薛邁羅會計師事務所，被劫鉅款一萬二千元一案。事後虹口莊源大小主莊纖孟，及瑞昌五金號跑街張祖明等，因法警務處，認參預搶劫嫌疑，致被拘捕羈押，解送二特法院依法訊理終結。以莊張兩人均係無辜被誣，卒宣告無罪開釋。是案曾轟傳一時，莊纖孟於釋出後，以無辜被捕之原因，係由先遭拘捕之張祖明，在捕房時誣攀，遂向二特法院刑庭自訴張祖明以誣告之罪，曾由陳碩英推事開庭審理，庭訊之時張祖明供稱實因在捕房受不了刑罰，遂信口亂指。本人無辜蒙冤者，事出無心，並非故意攀誣。故結果宣告無罪。最近張祖明以薛邁羅事務所被劫鉅款案，並非事實，純係自稱失主之周景賡等五人虛搆事實，意圖惡意陷害，心不能甘，故亦延律師具狀二特法院，對周景賡等提起誣告之自訴。當經陳碩英推事傳訊結果，卒亦宣判周景賡等無罪在案。但張祖明奉判仍心懷不平，遂具狀上訴于江蘇高三分院，請求治周景賡等五人以誣告之罪，並附帶民訴請求賠償三萬元。高三分院准狀日昨由吳廷祺庭長，召開合議庭傳訊。王任檢察官亦蒞庭執行職務。原告張祖明未到，委由律師代表到庭。上訴人周景賡高玉書，馮悌萼，萬桂棠，錢賡萃，王桂祥，則均按時偕其辯護律師投案。開審時首由上訴人代理律師陳述起訴理由，並據出證據數點，證明被劫鉅款案，實爲空中樓閣，設阱陷人之舉。請求依法治罪。並判令被告賠償民訴部份，法幣三萬元云云。質之被上訴人周景賡等，則堅稱確有被劫鉅款之事，絕非搆辭陷害。吳庭長以案情重大，爲審慎定讞起見，乃將各被上訴人隔別審問。歷時二句鐘，結果以事實明瞭，即指揮兩被造律師，開始辯論。雙方各依據法律人情，爭辯頗烈。終結後，庭上遂諭定期本月二十八日宣判云。

居企華等被騙存款 被告交二千元保

花柳醫生居企華，及恆豐米號法代阮安慶，源甡皮廠法代王友卿等，近請陳醒民律師，具狀第一特區法院，以刑事自訴居住岳州路天厚里二號之寧波人阮富春，詐欺取財。其起訴理由，略稱自訴人等於本年四月間，受阮富春之甘言誘騙，謂彼在婁祖賢所創之怡成錢莊爲經理。該莊股東均係杭垣富室，資本充足信用可靠。而且利息優厚，如有存款，彼能担保。因此自訴人誤信被告之言，居企華醫生存入洋八百二十八元八角，恆豐米號存入洋二百元，源甡皮廠存入四百元，均由怡成錢莊分別出立存摺三個。孰知怡成錢莊，開辦未及三月，竟先後委託張善樂，林榮慶兩律師，宣告清理。非但跡近詐欺而且被告等風傳即將逃避。故以刑法三百卅九條，第一二兩項之罪，及同法七十六條第二項之規定，請求准予逕行拘提被告到案，治以應得之罪。法院准狀後，曾一度傳審，被告不到，故簽出拘票。由自訴人協同捕房，將被告指拘到案。當時庭諭被告交二千元舖保，出外候質。此案昨午又由潘振揚推事在刑二庭傳審，詰據被告則狡稱在怡成錢莊爲跑街，對於存款，彼不負責。潘推事以案已明瞭，諭令自訴人代理律師辯論一過，定期二十九日宣判云。

小兒在家弄火 焚平屋二幢

南市三官堂路麗園路一八五號，馬順奎家，於昨晨九時廿分許，因被馬之子在家弄火，故兆焚如，延燒隔鄰魏姓家。共計被焚平屋二幢，該管麗園路警察分駐所，事後，將火首馬順奎拘入所中，轉解西門分局訊究云。

俄人冒關員包辦走私
續獲同黨兩犯
洋貨商貪圖漁利訂約受騙 昨日開庭改期併案同審理

洋貨商人李信奎，經營貨物，大都以來自日本者爲多。乃於本年四月間，有俄人皮卜物克奈滋者，向李自薦，自稱係英國籍，在江海關任職員，彼有能將自大連運來日貨，包辦走私，偷漏關稅。李倫圖漁利，遂與該俄人，訂立契約。先將一萬元交付該俄人，作爲走私資本。詎該俄人得款，即避不見面，並無其人。始知受騙，遂報告總巡捕房請緝在案。詎至六月間，該俄人又以同樣手段，騙取高麗商人海沽洋三千六百元，亦經海報告捕房，直至本月十五日始由捕房將該俄人拘獲，解至第一特院依刑法三三九條，詐詐騙等罪提起公訴。庭諭向海關等處調查後再訊。在改期中，捕房查明該俄人尚有華人同黨數人，在逃。乃設法於日前在浙江路四〇二弄三號，拘獲同黨譚文虎一名，解送法院，諭候與該俄人併案審理在案。至昨日捕房西探長貝貝令及日探小林偵悉，尙有同黨將於昨晚至浙江路四〇二弄三號屋內。遂於晚間十時，前往拘捕，當又獲鮑俊一名，年廿九歲，紹興人。對於騙取款項事均參與，當將羈押，於昨晨解第一特院刑二庭。由捕房律師錢恂九依法提起公訴，並謂本案中尙有被告兩名，改期至本月廿八日訊問，請將本案改期併案審理。戴榮鐸推事向被告略詰一過，即諭改期本月廿八日，與其餘被告併案審理，被告還押。

定購白鉛粉百桶不理 七十桶仍歸原告所有

泗涇路二十一號通泰貿易公司，近延林灤慶律師，在第一特區法院，民訴七浦路裕慶里七號瑞泰源顏料雜貨號法定代理人汪瑞欽，于民國廿四年六月廿六日定購白鉛粉一百桶。貨到後，本年五月十五止共提去三十桶，共餘七十桶，至七月卅一日，連同利息，計國幣一千四百〇三元九角九分，置諸不理等情，要求如數提貨清償。迭經法院傳審在案。該案昨日上午九時，由陶德駿推事蒞第四法庭，試行和解成立。被告承認即時給付原告國幣三百元正，所有被告未出之洋鉛粉七十桶，歸原告所有，自行出賣，與被告無涉。原告其餘之請求，及被告反訴之請求均捨棄。訟費，各自負擔。

國貨聯合廣告

南京路石路口
中華國貨公司
搜羅全國國產
式式齊備 物美價廉
上下共有三十餘部
部部都是貨積如山
一切家用所需物品
一律狂賤歡迎各界仕女參觀比較選購
電話 總務室九一八一七 營業部九五九九二

市民國貨年
婦女界要買國貨，請到上海南京路大陸商場
中國國貨公司
有春夏秋冬的 上等衣料
有配入胃口的 各種食物
有舒適安全的 日用器皿
有怡情悅性的 娛樂用品
以及其他種種使 人人心愛 個個樂購
定能使君滿意
電話九二二八五 五綫轉接各部

雙十老牌 四傑刷中
（一）雪齒牙刷
（二）頭刷
（三）衣刷
（四）指甲刷
梁新記牙刷公司出品
上海五馬路中

錦花呢
裁製婦女衣裳，如大衣及棉夾旗袍等，均甚相宜，顏色別緻，花樣新穎，穿在身上，有如錦上添花，倍覺嫵媚，顏色洗曬歷久如新，質地經洗耐穿，價目，每尺三角五分。
三友實業社門市部啓
上海南京路浙江路東
各種布疋樣本承索即寄

雙錢老牌
套鞋 跑鞋 便鞋
橡皮雨衣布 橡皮防雨綢
大中華橡膠廠出品
廠址 徐家匯路一一〇二號
發行所 江西路寗紹里七號

月裏嫦娥牌化妝品
種類頗多。已用過其一種而知其效力者，請再用月裏嫦娥牌之他種。設尙未用過之人，務必請先用其任何一種，俟知其效力後，再續用他種。
永和實業公司
五馬路江西路

固本皂
最經濟 最耐用的肥皂 要算
五洲固本廠出品

潔白牙膏 無敵牙膏
人人樂用
價值既廉 品質尤美 質料高貴 香味雋永
家庭工業社出品
總發行所上海南京路拋球場
門市部小西門蓬萊市場

大東襪廠
南京路
唯一大襪店
新式兒童羊毛衫褲
男女兒童棉毛內衣
標準尺碼西裝襯衫
最時婦女羊毛大衣
應時貨品
搜羅美備

華福呢帽
家庭如何改進運動？
▲必先努力提倡國貨！方可達到根本改進之目的。
◉爲國貨呢帽之泰斗◉
●經久美觀 到處風行●
鷹艇 雙球 註冊商標
華福製帽廠
廠址 上海河間路五〇號
電話五二二七〇
●各大商店●均有經售●

馬寶山
註冊商標
M.P. SAN & CO. TRADE MARK
中國首先創製 抵抗舶來鐵軍
快樂家庭 健康孩子
人人愛吃 家家歡迎
本公司唯一精美出品梳打餅乾味分奶油椒鹽二種質料上選富含維太命素家庭中常備馬寶山梳打餅乾兒童食之肯進健康

標準牙刷
萬衆一心救牙齒，要救牙齒用牙刷，「一心」牙刷合標準，馳名不必我饒舌，
一心牙刷公司
廠址 上海南市斜橋徽寧路長興里
發行所 上海南市斜橋徽寧路徽寧里
門市部 上海蓬萊市場 電話南市二三六八五 電報掛號二〇〇五
第二門市部 南京中正路新街口中央商場
上海及各埠中國國貨公司各大百貨商店均有出售
四川總發批所重慶柑子堡十八號一心牙刷公司總辦事處
國外總代理 南洋各埠推銷處 南非律濱華東國貨入口商行 均有代理 商標已向非律濱政府註冊

全市運動會第三日有珍貴之收穫

陳榮棠創壘球全國新紀錄 焦玉蓮之跳欄成績亦不弱 今日上午續舉行未完項目

初中組男生出冷門 眞南竟壓倒粵東

高中組女生民立勝愛國兩分 大夏女獲大專及體專兩錦標 尚有四組須待今日上午結束

本市第四屆全市運動會昨爲第三日，除大專，體專，體師男生組因萬公尺未舉行，及十項後半部等留待今日上午九時半及十時開始繼續舉行外，其餘各組均已圓滿結束，大專及體專女生組錦標，均爲大夏所得，體師組女生則歸東亞，高中男生錦標不出所料爲私上所奪，女生民立女中榮獲冠軍，愛國女中以二分之差退居亞軍，初中組男生出冷門，爲眞南中學所得，按該校即前暨南實中也，女生務本以三十八分之多穩得，大會給獎典另行擇期舉行，各情分誌如次。

初中女跳遠第一吳滿芳（本館）

錦標得主

高中組男

冠軍 私立上中……三十九分
亞軍 持志附中……十八分
第三 復旦實中……十七分
第四 正風中學……十六分

高中組女

冠軍 民立女中……二十一分
亞軍 愛國女中……十九分
第三 務本女中……十一分
第四 大夏附中……十分
（省立上中亦得十分，大會決另給與第四名同等獎品）

初中組男

冠軍 眞南中學……三十二分
亞軍 粵東中學……廿二分
第三 麥倫中學……十四分
第四 私立上中……十四分

初中組女

冠軍 務本女中……三十八分
亞軍 中國女中……十五分
第三 愛國女中……九分
第四 華東女中……九分

大專組女

冠軍 大夏大學……五十九分
亞軍 暨南大學……十分

體專組女

冠軍 大夏體專……十七分
亞軍 東亞體專……十五分

體師組女

冠軍 東亞體師……七十八分
亞軍 兩江體師……三十一分
第三 中國體師……八分

本屆成績 中學組較佳

世運選手令人失望 五項王季淮亦退步

大會三日來成績，以昨日體師組女子壘球擲遠陳榮棠之五十一公尺五三，打破潘瀛初保持五〇·四五〇公尺之全國紀錄，爲僅有之良好收穫。惟昨日風力，陳小妧順風擲來，便宜不少。尚有焦玉蓮之八十公尺低欄，十四秒四，與錢行素保持之十四秒三全國紀錄相差有限，亦屬上乘。其餘各組成績，比較還是中學組，尤其初中組稍好，最可憾者，一般世運大將均不能如願以償耳。五項運動王季淮之成績一落千丈，人老珠黃不值錢，此之謂乎。

女子國術表演 高君珠獲兩首席

單人拳術及單人器械

昨日（廿四日）國術組上午爲男子女子單人拳術及器械表演決賽，獲決賽資格計男子拳術二十人，女子拳術四人，男子器械二十人，女子器械六人，由陳微明，武匯川，趙連和，孫存周等分任評判，國術評判長褚民誼先生及徐致一君均到場監察。下午爲輕量中量摔角決賽，及舉重決賽，由佟忠義，王子平，葉良，朱廉湘，吳鑑泉，劉德生，羅叔青等，分任評判，並由參加世運舉重管理葉良，選手翁康廷，沈良等表演舉重方法，次由各運動員挨次比賽，茲將昨日各項結果詳列如下：

男子單人拳術表演名次 第一盧劍華，第二柴樵，第三鄭啓亨，第四袁安富。

女子單人拳術表演名次 第一高君珠，第二王長慧，第三徐少霞，第四雷德珍。

男子單人器械表演名次 第一樵柴，第二王志賢，第三白雲飛，第四張廣時。

女子單人器械表演名次 第一高君珠，第二王長慧，第三蔣國珍，第四紀筱英。

中量摔角比賽名次 第一李紀珍，第二郭心明，第三張傳信，第四李東起。

輕量摔角比賽名次 第一王水才，第二楊關鑫，第三呂耀華，第四朱汝燊。

輕量級舉重比賽名次
程希遠 四七一·五磅
瑞根 四六六磅
於以禮 三七二·五磅

中量級舉重比賽名次
于永水 五五四磅
惠伯瑜 五〇四·五磅
呂繼剛 四九九磅
沈榮華 四六〇·五磅

凡國術組優勝運動員，待接市國術館通知後，向民國路新閘河濱該館領取獎牌紀念章，及保證金等，領獎時須隨帶號布，希國術組各運動員注意。此次市運國術組自廿二日開始後，既一無問題發生，且連日秩序井然，各比賽項目，如輕中量摔角時尤皆絕無爭執，確屬難能可貴，實乃此次國術組最大之收獲云。

今日秩序

上午九時起

㈠百公尺（十項之六）
㈡跳遠（十項之七）
㈢萬公尺 大專體專體師
㈣撐竿跳（十項之八）
㈤標槍（十項之九）
㈥千五百公尺（十項之十）

（上）男子百公尺決賽中（中）高中組女子百公尺終點（下）初中組低欄決賽中途（本館）

會場散記

昨日爲運動會第三天，全場冷落狀態，一如前日。雖然昨天爲禮拜六，但觀衆看台上依然冷清清，有人說是爲了時局的關係，大家不敢上市中心來？有說是市面不景氣，爲了省掉一塊錢，都不願意來。但有人說，會場表演毫無噱頭，你去拉誰來？

這五天來，在成績上說，實在毫無精彩，能大書特書的，也只有東亞陳榮棠的擲壘球，打破了全國的記錄，這個，也可算爲全市運動會爭點面子。◇◇◇

記得全國運動會時，不單滬上各報都特派記者駐場採訪，便是外埠各報，也都特派幹員採訪會場新聞，因此，每次比賽時，司令台左右新聞記者席上，每日必滿。但這一次就不同了，不單全場很少見到同行，便是新聞記者席，因爲沒有人坐，也都爲觀衆們佔據了，迴想當時，眞眞悽慘啊。◇◇◇

昨天本報在會場分送本報五百份後，幾乎人手一份，尤其是各校選手，都爭讀本報各種成績之詳細記載。◇◇◇

昨天國術場，有六歲小國術家馬小海表演「杏拳」，七歲小國術家黃乾坤表演「小紅拳」。又曾出席世界運動會國術女選手傅淑雲，特別表演「太極拳」。◇◇◇

此次運動會因分組太多及辦事組織之散漫，因此會場裏常常發生糾紛。單就記者昨天在場知道的，有三件，雖然這是小事，但大會職員辦事馬虎，也終推諉不了吧。昨天跑高中女子一百公尺決賽前，在跑道出發點，忽發現愛國女校與務本女校的爭執，記者走過去，聽見一粢務本女生說「呢是勿想得錦標，像別人家是靠錦標賞銅鈿！」「讓伊那去跑第一去，嗌唷希奇！」後來經記者探悉，原來高中女子一百公尺決賽點名時，務本女生八四一號朱人義，八四四號毛季瑛，因跑完四百公尺接力賽，致沒有報到。但後來務本體育教員胡瑞聲曾和大會委員王復旦商議過，說是可以通融予以比賽。但愛國女校忽提出抗議，說既然點名不到，應當「照章辦理」。結果，雖經胡瑞聲再三交涉，還是落得個「照章辦理」不得予賽，胡瑞聲和一班務本女生，都氣得滿臉通紅。◇◇◇

這雖是小事，但可以看出大會辦事態度的馬虎。◇◇◇

還有兩件事，似乎可以不說，但也不能不說，一件是兩個粵東中學的選手，點名時沒有到，後來又來「嘩啦嘩啦」的鬧，又有正風中學犯了規，後來經新寰中學提出抗議，才取消資格。◇◇◇

大會三日來到會參觀之學校團體，除參加比賽之學校出席外，有少數赴會外，其餘自動來者，僅有青年會中學，中法國立工學院，且華中學，東海商業職中，鍊鋼廠職工子弟學校等五校而已，然社會局規定各校得放假一日赴會參觀，其數竟如此之少，蓋各校不願放假荒廢學業乎，抑放假一日作其他行徑乎？不得而知。◇◇◇

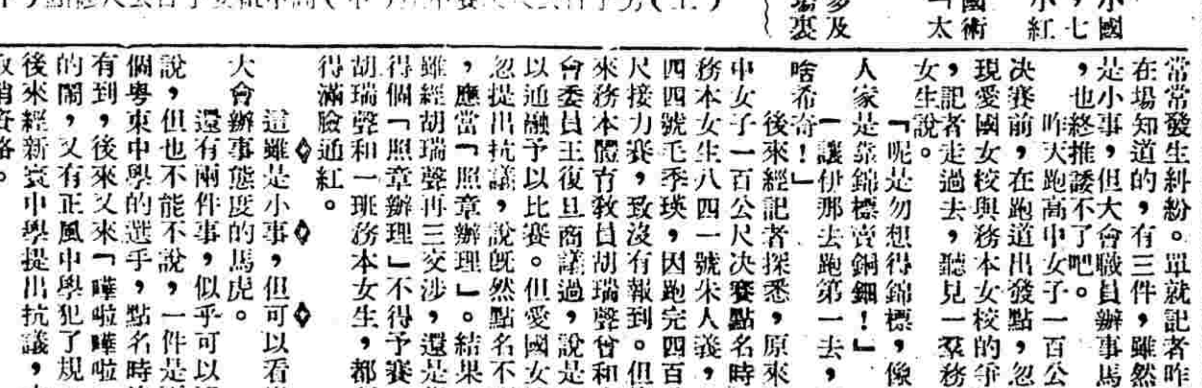

高中組女百公尺（自左至右）第一劉金英（大夏）第二郭信華（崇德）第三郭惠卿（愛國）第四金珊美（愛國）（本報）

本屆全市運動會分組之過多，已人人感覺其繁，局亦有人感覺其好，否則某校將無從得錦標矣。◇一笑。◇

公開組得兩個第一之馬莉小姐，嬌小玲瓏，活潑可愛，據馬小姐說，她還在市立塘灣小學讀書呢，以一小學生而大膽參加全市運動會，其勇氣可佩。◇

高中組男子全部成績表

百公尺	劉水森（私上）	陳明光（正風）	王庭魁（持志）	曹紹彭（私上）	十一秒三
二百公尺	劉水森（私上）	陳明光（正風）	應子龍（水產）	朱仲明（省上）	二十五秒二
四百公尺	樂俊昌（正風）	廖金海（私上）	傅元祥（國華）	安吉元（泉漳）	五十五秒九
八百公尺	樂俊昌（正風）	洪用榮（持志）	鈕鴻銓（持志）	吳文林（私上）	二分十五秒二
千五百公尺	鈕鴻銓（持志）	吳文林（私上）	凌學文（私上）	管友文（私上）	四分三十九秒
五千公尺	吳文林（私上）	管友文（私上）	呂茂興（南洋）	管友文（私上）	十七分廿一秒五
百十公尺高欄	嚴壽梓（復中）	韓龍海（南洋）	馮增輝（光華附中）	胡齊宏（中國）	二〇秒八
四百公尺中欄	廖金海（私上）	瞿啓光（私上）	管友文（私上）	嚴壽梓（復中）	六五秒五
跳高	葉嵩平（國華）	郁振山（新寰）	陳卓聲（粵東）	嚴壽梓（復中）	一·七一五公尺
撐竿跳	倪捷正（暨中）	陳良琛（中國）	葉盛駿（復實）	陳受圖（省上）	三·〇五公尺
跳遠	林家錚（復實）	葉嵩平（國華）	黃家序（光華附中）	陶興逑（中華附中）	六·二一公尺
三級跳	林家錚（復實）	陶興逑（光華附中）	黃家序（光華附中）	葉嵩平（國華）	一二·三一公尺
十二磅鉛球	王遐齡（復旦）	錢榮（青年）	何仲超（民立）	王庭魁（持志）	一一·八七公尺
鐵餅	胡賓忠（復實）	胡克俊（滬東）	何仲超（民立）	馮增貴（光華附中）	二七·一九公尺
標槍	樂友聲（粵東）	成水林（私上）	倪捷正（暨中）	陳偉權（滬江）	四·五三二公尺
四百公尺接力	私上	省上	正南	粵東	四八秒五
千六百公尺接力	私上	粵東	南洋	新寰	四分二秒二

高中組女子全部成績表

五十公尺	張淑貞（民立）	郭信華（崇德）	全珊美（愛國）	朱人義（務本）	八秒四
百公尺	劉金英（大夏）	郭信華（崇德）	郭惠卿（愛國）	全珊美（愛國）	十六秒四
二百公尺	沈秀莊（上女）	朱人義（務本）	郭惠卿（愛國）	毛季英（務本）	三十四秒·五
八十公尺低欄	董啓芳（民立）	屠坤英（上女）	計淑人（務本）	錢繡英（培明）	十七秒·七
跳高	錢繡英（培明）	鄭仲鉦（中國）	鄺少桃（啓秀）	朱惠廷（務本）	一·一六五公尺
跳遠	劉金英（大夏）	陳洪沛（君毅）	馮惠芳（愛國）	歐陽璽（培明）	三·九六公尺
標槍	孫德芳（省上）	祝士芳（民立）	陳安美（培明）	鄭仲鉦（中國）	二三·一三公尺
鐵井	張書德（愛國）	周淑貞（務本）	孫惠珍（民立）	陳惠芳（愛國）	二〇·九〇公尺
十二寸壘球擲遠	祝士芳（民立）	孫德芳（省上）	鄭仲鉦（中國）	余崇懿（愛國）	四〇·〇一公尺
八磅鉛球	湯像賢（幼師）	張書德（愛國）	孫德芳（省上）	孫惠珍（民立）	八·〇一公尺
四百公尺接力	務本	愛國	上女	民立	六三秒·三

初中組男子全部成績表

百公尺	孔志發（麥倫）	陳國良（粵東）	沈振芳（眞南）	徐榮生（敬業）	十三秒
二百公尺	甘紀仁（清心）	談吟秋（私上）	夏傳芳（新寰）	陳國良（粵東）	二十七秒一
四百公尺	馬駿（眞南）	沈廷偉（國光）	張耀勳（南洋）	陳國良（粵東）	五十六秒八
八百公尺	馬駿（眞南）	朱文章（復實）	薛寶□（私上）	張耀□（南洋）	二分十七秒五
千五百公尺	朱文章（復實）	湯延□（私上）	吳永□（清心）	鮑超東（暨初中）	四分五十七秒五
二百公尺低欄	沈如桁（眞南）	陳富成（麥倫）	陸元太（省上）	郭漢雄（粵東）	三十一秒八
跳高	關鏡棠（粵東）	江良根（民立）	王振元（新寰）	黃中原（私上）	一·五七公尺
撐竿跳	黃國興（粵東）	郭亨耀（私上）	陳喬松（眞南）	鄭國基（粵東）	二·九九公尺
跳遠	顧志光（澤和）	裘延德（眞南）	莊銘誠（私上）	陸治年（粵東）	六·一四公尺
三級跳	胡漢芳（麥倫）	甘祖仁（清心）	鮑道惠（清心）	張思銘（麥倫）	一二·六四公尺
八磅鉛球	橋希彭（開明）	鄒承鼎（中國）	張盛正（粵東）	王錦華（敬業）	一一·七四公尺
鐵餅	陳喬松（眞南）	沈延偉（國光）	張盛正（粵東）	陳樹裕（光華附中）	三五·三四公尺
標槍	陳喬松（眞南）	鄒承鼎（中國）	橋希彭（開明）	黃忠渼（粵東）	三九·三五公尺
四百公尺接力	眞南	滬東	南洋	粵東	四九秒二
八百公尺接力	眞南	粵東	南洋	私上	一分四七秒八

初中組女子全部成績表

五十公尺	徐錦秀（務本）	奚湘雲（愛羣）	陳汝安（崇德）	嚴綬蘭（華東）	八秒一
一百公尺	徐錦秀（務本）	鄧國仙（務本）	吳滿芳（務本）	嚴綬蘭（華東）	十五秒七
二百公尺	鄧國仙（務本）	徐錦秀（務本）	劉佩金（吳淞）	江樹輝（華東）	三十三秒一
八十公尺低欄	胡慕蘭（上女）	許淑英（務本）	施鸞珠（培明）	王珍福（務本）	十七秒九
跳高	李愛貞（省上）	吳滿芳（務本）	梁雪芬（愛國）	陳妙娥（中國）	一·一三公尺
跳遠	吳滿芳（務本）	戎金媛（中國）	嚴綬蘭（華東）	梁雪芬（愛國）	三·九八公尺
標槍	張惠英（中國）	陸啓雲（愛國）	陳南燕（愛國）	孫文賢（中國）	一七·八〇公尺
十二吋壘球擲遠	楊金珍（愛羣）	裴曼雲（務本）	馮錦滿（華東）	王維珍（愛國）	三八·一三公尺
六磅鉛球	沈珙先（中國）	錢聘伊（民立）	馮錦滿（華東）	黃佩珍（正行）	八·五二公尺
二百公尺接力	務本	華東	愛國	愛羣	三十秒八

大專組女子全部成績表

五十公尺	劉銀英（大夏）	鄒棠影（大夏）	晏伯韜（大夏）	八秒二
百公尺	劉銀英（大夏）	晏伯韜（暨南）		十六秒二
二百公尺	鄒棠影（大夏）	司徒少文（大夏）		三十八秒五
跳高	吳春雨（暨南）	冷福安（大夏）		一·〇六公尺
跳遠	鄒棠影（大夏）			三·三一公尺
八磅鉛球	李宜男（大夏）	毛桂雲（大夏）		九·三〇公尺
鐵餅	李宜男（大夏）	劉銀英（大夏）		一九·五二公尺
標槍	陳賽芬（大夏）			一七·一二公尺
壘球擲遠	李宜男（大夏）	陳賽芬（大夏）	鄒棠影（大夏）	三〇·一〇公尺

（其餘項目無人參加）

體專組女子全部成績表

五十公尺	高仲碧（大夏）	……	……	……	九秒八
跳遠	顏秀容（東亞）	蘇剪花（大夏）	薛匹俠（東亞）	高仲碧（大夏）	四·一五公尺
八磅鉛球	蘇剪花（大夏）	顏秀容（東亞）	劉守光（東亞）	薛匹俠（東亞）	九·九二公尺
壘球擲遠	顏秀容（東亞）	蘇剪花（大夏）	薛匹俠（東亞）	……	四七·二六公尺
四百公尺接力	東亞	……	……	……	七十秒三

（其餘項目無人參加）

體師組女子全部成績表

五十公尺	仲平眞（東亞）	楊元德（兩江）	劉菊輝（兩江）	戎淑貞（東亞）	七秒四
百公尺	焦玉蓮（東亞）	周秀芹（東亞）	楊元德（兩江）	曾福印（中國）	十四秒
二百公尺	焦玉蓮（東亞）	楊元德（兩江）			廿九秒六
四百公尺	王桂卿（東亞）	周秀芹（東亞）	黃玉良（兩江）	陸秀貞（中國）	九五秒七
八十公尺低欄	焦玉蓮（東亞）	楊之德（兩江）	陳悅義（中國）	烏秀貞（兩江）	十四秒四
跳高	王桂卿（東亞）	戎淑貞（東亞）	周秀芹（東亞）	許育未（兩江）	一·三三公尺
跳遠	焦玉蓮（東亞）	戎淑貞（東亞）	曾福印（中國）	陳少雲（兩江）	四·六六公尺
八磅鉛球	丁桂梅（兩江）	陳榮棠（東亞）	陳金釵（東亞）	侯秀蓮（中國）	九·七〇公尺
鐵餅	陳榮棠（東亞）	丁桂梅（兩江）	陳金釵（東亞）	劉菊輝（兩江）	二八·〇一公尺
標槍	陳榮棠（東亞）	陳金釵（東亞）	丁桂梅（兩江）	……	二八·九八公尺
壘球擲遠	陳榮棠（東亞）	陳金釵（東亞）	丁桂梅（兩江）	穆劍白（中國）	五一·五三公尺（破全國）
四百公尺接力	東亞	兩江	中國		五十八秒五

（其餘項目無人參加）

公開組女子全部成績表

五十公尺	馬莉	……	七秒八
百公尺	馬莉	何瑞珍	十四秒九
跳高	何瑞珍	……	一公尺
鉛球	何瑞珍	……	七·二九公尺
壘球擲遠	何瑞珍	……	廿二·五八公尺

（其餘項目無人參加）

公開組男子全部成績表

百公尺	陳永福	趙忍福	葛柏林	余克泉	十二秒
二百公尺	陳永福	陶英傑	劉嘉猶	趙忍福	廿四秒五
四百公尺	邱宗澄	徐藹紅	陳世鐸	徐楚	五十五秒六
八百公尺	邱宗澄	張良	楊慶燮	劉國威	二分十秒二
千五百公尺	張良	邱宗澄	張樹桓	劉學銘	四分卅六秒一
萬公尺	張良	劉學銘	張樹桓	鮑毅翦	卅七分廿四秒三
百十公尺高欄	陶英傑	徐敬義	倪孝本	葛彼得	十九秒
四百公尺中欄	陶英傑	徐敬義	倪孝本	蔡元	六十二秒四
跳高	倪孝本	倪品三	陸文祥	徐在存	一·五三五公尺
撐竿跳	朱福勝	……	……	……	三·〇五公尺
跳遠	陳永福	史啟三	崔鉅康	……	五·五八公尺
三級跳	崔鉅康	……	……	……	一一·四五公尺
十六磅鉛球	鮑寶祥	張嘉寶	沈華苦	趙忍福	一〇·九三公尺
鐵餅	張龍寶	朱福勝	倪孝本	李世模	三一·九三公尺
標槍	王禾祖	張龍寶	朱福勝	張宗堯	四五·三〇公尺

市航空協會 籌備祝嘏足球大賽

日期擬於卅日或卅一日地點在申園 球隊擬邀請東華與法商在接洽中

本市航空協會，爲慶祝本月卅一日蔣委員長五十壽辰起見，擬發起祝嘏足球比賽，日期擬定本月三十日或三十一日，與賽球隊，擬邀中西兩勁旅東華及法商兩隊，地點在申園球場，現東華會方面，業已贊同，惟法商會方面，雖已去函徵求同意，但未獲復，如法商會屆時或因出席聯賽不能應邀，則將商請上海足球協會加以補救，或另約其他勁旅，如臘克斯，蘭開夏等參加，所得券資，純爲續購飛機之需，現航協會方面，正在積極接洽中，大致當可如期實現云。按前傳法商將於本月卅日或卅一日，邀請東華會作友誼賽一說，昨據東華會負責人對記者聲稱，即屬此事之誤會云。

女體專組[illegible]百公尺接力冠軍之東亞（[illegible]）

西聯預備組 昨暨南棄權

西聯足球法商不勞而獲，昨日甲組兩場，均屬西人，預備組一場，暨南與法商相逢于逸園，暨南因大半球員，參加全市運動大會，無以成軍，自願棄權。但未及通知法商，故法商仍準時到場，迨時既到，裁判馬歇爾鳴笛數次，始終未見暨南出場，遂宣告法商以一對〇獲勝。暨南棄權，西聯賽自本季開始比賽後，進行尚屬順利，此番棄權，尚屬本季第一次云。又據暨南體育指導沈昆南君對記者稱今日甲組賽暨南仍將出席云

大學體聯網球賽 復旦與同濟決賽

錦標以同濟希望較濃 昨復賽光華暨南受挫

大學體聯網球賽，自前日開始角逐後，因參加者僅五校，昨日即已晉達復賽，交鋒者爲暨南對同濟，光華對復旦，結果復旦浮勝兩單打一雙打，第二雙打，復旦先失一盤，次盤戰至二比二時，以天黑停止。但復旦已勝三組，獲得決賽權，未了部分，因光華未東宣告放棄，是否繼續，將由網委會主席王復旦君裁定。暨南同濟方面，同濟亦連勝四組，第二雙打戰至各二時，亦因天黑停戰，但暨南已自知無望，未了部分，已宣告放棄，同濟獲決賽權。現復旦同濟兩校，定今日下午舉行錦標戰，採五賽三勝利，地點仍在市體育場，惟時間則已提早於下午二時舉行云，成績及秩序如下：

復旦勝光華（結果三對一）

孫麒方（復旦）六—〇 六—二 胡其年（光華）
張慶第（復旦）六—〇 六—四 潘志海（光華）
余守仁（光華）十一—九 六—四 六—〇 張遠範（復旦）
陳適 周達雲（復旦）六—一 七—五 胡其年 潘志海（光華）
黃宏道 張慶第（復旦）四—六 二—六 余守仁 凌宣（光華）

同濟勝暨南

王樹東（同濟）六—三 七—五 陳仁柏（暨南）
李德琹（同濟）七—五 六—二 洪朝宗（暨南）
[illegible]（同濟）一—六 六—二 九—七 司徒因（暨南）
劉大擇（同濟）
王樹東 李德琹（同濟）六—一 六—〇 楊樹芬 鍾震資（暨南）
劉大擇 羅光愷（同濟）二—六 六—三（棄權）陳仁柏 吳樹坤（暨南）

今日秩序

復旦對同濟　二時　市體育場

錦標預測

今日復旦與同濟決賽，復旦因主將徐增瑞手傷未能出場，實力銳減，故錦標以同濟希望較濃。第一單打同濟之王樹東，當可操勝利，穩健有加，劉大擇一條牛皮糖，藝亦不弱。復旦之張慶第與余守仁恐難敵，故同濟有全勝三組單打之可能。惟雙打則以復旦實力較佳。若同濟不能全勝三單打，則復旦尚有一線希望也。

學生硬地網球

唐李蔡葉爭錦標

學生硬地網球，半複賽業於上週結束，晉入複賽週者，爲唐寶嘉，李國璠，蔡國基，叶寶生四人，該賽前半爲淘汰制，最後四人則作單循環賽，以定錦標，昨已開始舉行，秩序爲唐對蔡在約翰，李對叶在交大，惟結果因道遠未接報告，今日繼續作第二次賽，地點均在交大，時間仍爲下午三時，秩序爲：

李國璠對蔡國基　在交大
唐寶嘉對叶寶生　在交大

摔角中量級第一李紀珍（本館）

今日西聯甲組足球 東華出戰蘇克爾

下午三時在市體育場 暨南逢蘭開夏在申園

西聯足球，今日（星期日）續有十五場角逐，計甲組賽三場，東華逢蘇克爾於市體育場，（門票分三角六角兩種），强弱懸殊，勢將成一面倒之局。惟蘇克爾後防强於前綫，奔跑亦尚迅速，東華如抱輕敵之心，則比數將不致十分懸距，但勝利則可穩操也。東華陣容，業於前晚公佈，萬象華因腿傷未愈，以吳炳浩代左翼位置。惟曾加聲明，倘老萬今日如可應付，則仍將出場。中衛綫方面左路人才極多，右路則甚感材難，現以陳鎮和左右脚全能，今日担任右前衛職務，支配極當，後防仍以兩李及張榮才擔任之。至暨南之對蘭開夏，勝利雖無望，但努力以赴，比數亦不致大相懸殊。西捕之遇臘克斯，勢將與暨南同一命運，殊可斷言也。另預備組兩場，乙組一場內組三場，晨聯賽六場，屈居晨聯之勁旅進德會，上週曾以廿七對〇勝興業銀行隊，今日會戰培德，培德庸碌無能，勢又有一絕大比數出現也。各隊陣容，及今日秩序如下：

△東華會（對蘇克爾）

顧尚勷
李寗　馮運佑
張榮才　李義臣　陳鎮和
吳炳浩（萬象華）　孫錦順　戴麟經　許文奎　賈幼良

△暨南會（對蘭開夏）

陳鎮祥　蔡道進
關松楊　顏連進
樂培初　張日元
王南珍　薛維源　石永楠　伍樹芬　陳年錦

△蘇克爾（對東華會）

歐司坦諾夫
寒佛脫克　好洛夫
鮑生狄區　哥而金　麥列諾佛司基
愛泊爾可夫　鮑塞寧　蘇羅維夫　耐司脫林　攻立區

今日秩序

聶中丞對測量	（晨聯）	上午九時	虹口園三	雷顏士
東光對猶太	（晨聯）	上午十時	逸園場	法地也夫
俄僑對亞佩隆	（晨聯）	上午十時	中園場	劉春澍
興業銀行對震旦	（晨聯）	上午十時	震旦場	張志仁
初級會對卡爾蘇	（晨聯）	十時三刻	虹口園三	馬列斯
培德對進德	（晨聯）	十時三刻	膠州園	談意
西捕對臘克斯	（甲組）	下午三時	跑馬廳二	那愛脫
暨南對蘭開夏	（甲組）	下午三時	申園場	盤脫
東華對蘇克爾	（甲組）	下午三時	市體育場	沈回春
西商對西捕	（預備）	下午三時	跑馬廳一	愛乞遜
臘克斯對蘇克爾	（預備）	下午三時	臘克斯場	霍林司
震旦對猶太	（乙組）	下午三時	虹口園一	鮑維尼
華捕對維鐵士	（丙組）	下午三時	虹口園二	列島
同文對友聲	（丙組）	下午三時	膠州園	勃司惠爾
公聯對亞佩隆	（丙組）	下午三時	虹口園三	膠金才夫

中華足球會今日秩序

主隊　客隊	組	時間及場地	裁判員
順記對浦星	華	九時膠州路公園	沈回春
東亞對中航	華	一時半大同大學	陸順德
造幣對工華	足	十時造幣造球場	倪孝本
華南對健民	球	三時半大同大學	石崇羽
太平對雙錢	球	九時光華大學	黃仁彝
華旗對兆豐	球	三時共昌棧球場	王守方
華南對上水	會	十時大同大學	江振德
華豐對進德	會	三時光華大學	芮福奎
江濱對公安	會	一時共昌棧球場	戴志誠

（註）太平對廣東之賽改期，東亞對中航，原定一時，現改在一時半舉行。華南對健民，原定三時，現改在三時半舉行。

昨市運接力成績

項目	組別	第一	第二	成績
四百公尺接力	大專組男	持志	大夏	四八秒二
	體專組男	東亞	大夏	四九秒三
	體師組男	東亞	市體	四九秒五
千六百公尺接力	大專組男	持志	復旦	三分五八秒七
	體專組男	東亞	大夏	四分九秒五
	體師組男	東亞		四分九秒二

（附註）大專，體專，體師，男子組，除接力外，昨無項目。尚有一萬公尺決賽，定今日上午九時半舉行，故全部成績表，明日發表

市運會五項運動全部成績表

（各項上爲成績，下爲分數）

姓名	跳遠	標槍	二百公尺	鐵餅	千五百公尺	總分
公開組						
王季淮	六公尺 五五六	四二·九六公尺 四六三	廿六秒六 四二九	二九·一三公尺 四一七	五分四五秒八 二〇二	二〇六七
大專組						
張嘉夔（持志）	六·[illegible]公尺 六六三	卅三·八五公尺 三一七	廿六秒四 四四三	二七·四四公尺 三七六	六分三八秒三 四四	一八四三
藏淑國（持志）	五·[illegible]公尺 四七四	三〇·三六公尺 二六五	[illegible]秒四 四三四	二〇·七九公尺 [illegible]	五分[illegible]	一六〇六
源則儉（暨南）	五·[illegible]公尺 四四六	三六·五〇公尺 [illegible]	二七秒六 三六一	二三·三四公尺 [illegible]	六分一[illegible]秒三	一五六〇
陳甘杞（復旦）	五·[illegible]公尺 四八五	三六·六二公尺 三六〇	二九秒二 二七〇	二八·一〇公尺 [illegible]	六分四三秒二 三	一五四〇
體專組						
杜佐（大夏）	五·[illegible]公尺 五二〇	三八·五六公尺 三九一	二七秒二 三八七	二六·八五公尺 三六二	五分四三秒六 二一〇	一八〇〇
齊哲（東亞）	五·[illegible]公尺 五〇五	三二·七八公尺 三〇一	二七秒五 三六八	二六·[illegible]公尺 [illegible]	五分二九秒三 二六八	一八〇〇
呂成名（東亞）	五·[illegible]公尺 五一一	三五·九七公尺 三五〇	二七秒二 三八七	二五·六四公尺 三三四	五分二七秒八 [illegible]	一七五九
張文斌（東亞）	五·[illegible]公尺 三六三	三七·〇二公尺 三六六	二七秒九 三四三	二三·三八公尺 二八三	五分一九秒七 一五三	一五〇八
體師組						
李法陶（東亞）	五·[illegible]公尺 四九四	四[illegible]·[illegible]公尺 [illegible]	二七秒四 三七四	二八·六[illegible]公尺 四〇五	五分四八秒二 [illegible]	一[illegible]八[illegible]
甄凱（東亞）	五·[illegible]公尺 四二五	三三·六七公尺 三四一	二九秒八 二三九	二五·〇七公尺 三二一	五分一八秒四 一五八	一四八[illegible]

十項運動前半部成績表

（各項上爲成績，下爲分數）

姓名	百公尺	跳遠	鉛球	跳高	四百公尺	總分
大專組						
劉國棟（暨南）	十三秒八 三〇〇	五·三四公尺 四二二	五·三〇公尺 一七二	一·三一公尺 二八八	六十六秒九 二六三	一四[illegible]
體專組						
高君明（東亞）	十二秒九 四三〇	五·四六公尺 四三七	九·〇一公尺 三六八	一·五四公尺 五〇二	六十二秒七 三六六	二一〇三
體師組						
陳恢文（東亞）	十三秒四 三四五	五·七八公尺 五〇七	八·八四公尺 三五四	一·五四公尺 五〇二	六十四秒六 三一七	二〇二五
公開組						
朱福勝	十三秒六 三二六	五·五九公尺 四六五	六·八一公尺 二〇七	一·四四公尺 四〇五	六十六秒 二八四	一六八七

上海郵政管理局封發郵件時刻表

上海各支局皆可寄交掛號快遞航空郵件及辦理匯兌儲金等事務

寄往處所	舟車名目	日期	平常信件封發時刻
長江各埠	火車輪船	每日	十一點及廿一點
北洋各埠（除左列各埠）	火車	每日	六點十二點半及廿二點半
威海衛烟台	湖南	念五日	十點
青島及大連南洋各埠	奉天丸	廿四日	七點十五
鄞縣（甯波）	新甯紹或新江天	每日（除星期日）	十五點[illegible]分
永嘉（溫州）（往永嘉信件如當日無船開駛則由滬杭路轉遞）	海晏	念四日	十五點[illegible]
閩侯（福州）	盛京丸	念四日	廿一點
汕頭香港廣東（香港廣東兩埠僅送註明該船之郵件）	蘇州	念五日	十點
廈門香港廣東 同上	濟南	念七日	念二點
香港廣東（郵件）	考耳夫	念七日	十二點
小呂宋澳洲及紐絲倫	同上	念七日	十二點
香港南洋羣島蘇彝士及歐洲	考耳夫	念七日	十二點
日本坎拿大美洲及歐洲	甲必生總	念六日	廿一點
日本檀香山美洲及歐洲	淺間丸	卅日	念一點
德國及亨堡轉（僅封保險郵件及註明該船之郵件）	厄耳蘭	念六日	念一點
日本高麗各埠	上海丸	念六日	七點十五
台灣	盛京丸	廿五日	十七點
荷屬印度各埠	芝沙力	念七日	七點十五
蘇俄及歐洲各國（經由西比利亞）	火車	每星期二五	廿一點
航空郵件　河內—馬賽綫	法國航空公司	廿八日	二十二點
彭頓—阿姆斯特丹綫	荷蘭皇家航空公司	念七日	十二點
香港—檳榔嶼—倫敦綫	英國航空公司	卅一日	念一點
新嘉坡—澳洲綫	同上	卅一日	念一點
國內各埠　（鄭縣西京（西安）蘭州甯夏成都昆明等埠）	歐亞航空公司	每星期二五	五點
（包頭）	同上		
南京青島天津北平等埠	中國航空公司	每星期一三六	五點
東海（南京九江漢口沙市宜昌萬縣巴縣成都等埠）	同上	每星期二四五日	五點卅分
貴陽	同上	每日	五點卅分
西安	同上	每日發往巴縣接	同上
（永嘉閩侯廈門汕頭廣州等埠）	同上	每星期三	同上
蒼梧（梧州）邕甯（南甯）龍州梅菉瓊山（瓊州）等埠	西南航空公司	每星期二四六	五點
	同上	同上	同上

包裹郵件須照上列時刻提前交寄　國內外掛號郵件較平常郵件封發時刻提前三十分／二小時封發　國內快遞郵件較平常郵件封發時刻移後十分鐘封發

神州日報 分類廣告

中央農場
[illegible]

小洋一角 買二送一
冠生園小茶餅乾，美味可口，且可充旅行饑餓最爲便利，逢星期六及星期日購

大滬舞廳
天天茶舞 下午四時開場
男賓每元舞票五張　茶舞每元三張
晚舞 八時起 舞票
特聘魯勃小姐　初次到申
力尼小姐　晒其君　標準
文武藝術　每晚十時半起表演一次
聯合大華舞星及各舞場舞星
靜安寺路跑馬廳畔

大華舞廳
（凡購舞票五元者附贈茶舞券一張）
每晚八時開場
特請梁氏三姊參加伴舞
設備舞廳藝術化　舞池歐美化　音樂時代化　舞星摩登化
每逢星期日下午五時起……舉行茶舞大會
舞票每元三張　晚餐每客一元半
愛多亞路跑馬廳路口

神州日報京滬線火車表

中華民國念五年八月十五日實行

京滬線 ◎上行車 ▲上海北站開

[illegible]

◎下行車 ▲南京開

[illegible]

神州日報滬杭線火車表

滬杭線 ◎下行車 ▲上海北站開

[illegible]

◎上行車 ▲杭州開

[illegible]

神州畫刊

第十六期

徵求時事
新聞建設
生產照片

(三)參加命名典禮之女飛行家李霞卿女士。(國際社)

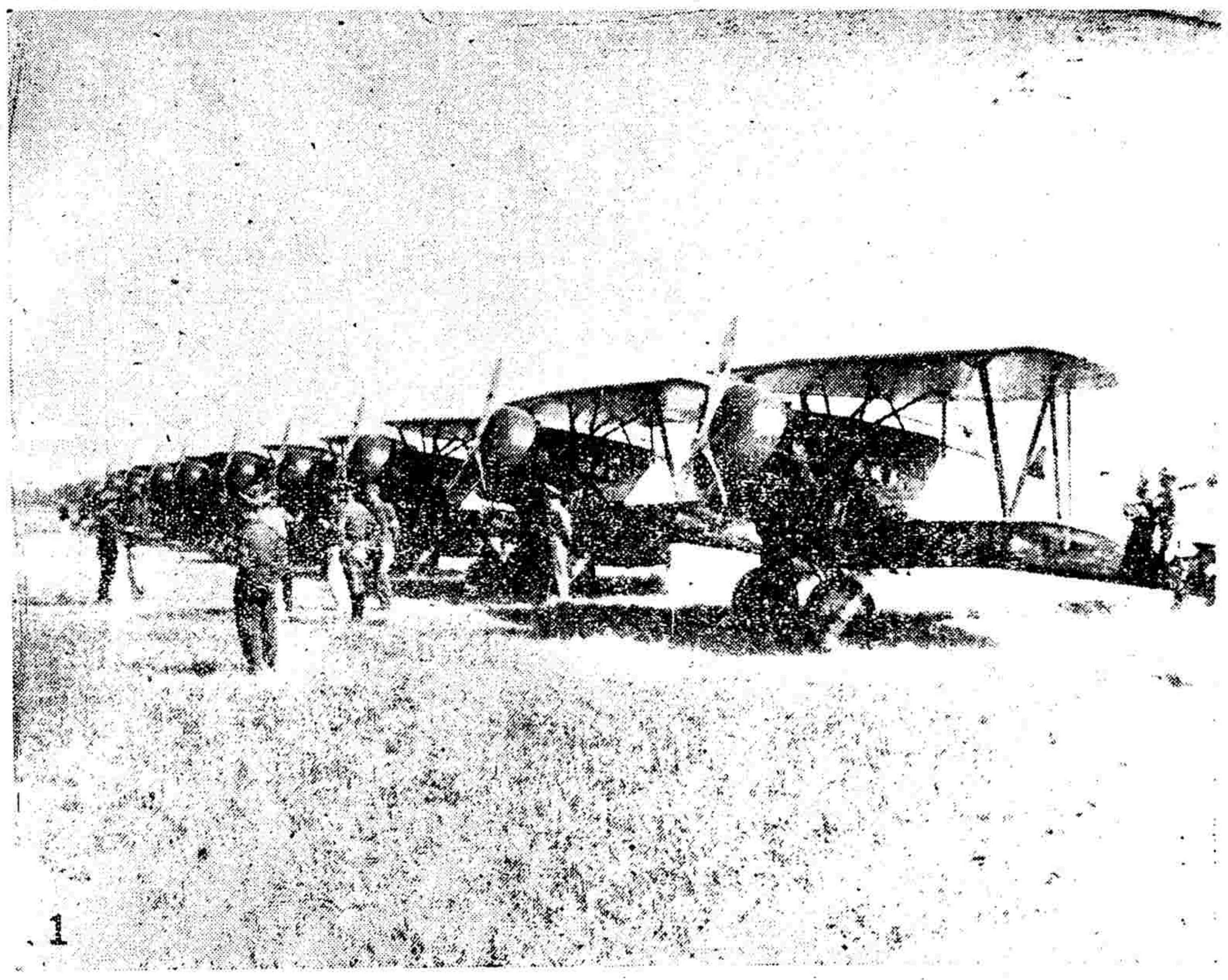

(一)昨日上海市各界獻機命名典禮之中正隊。(國際社)

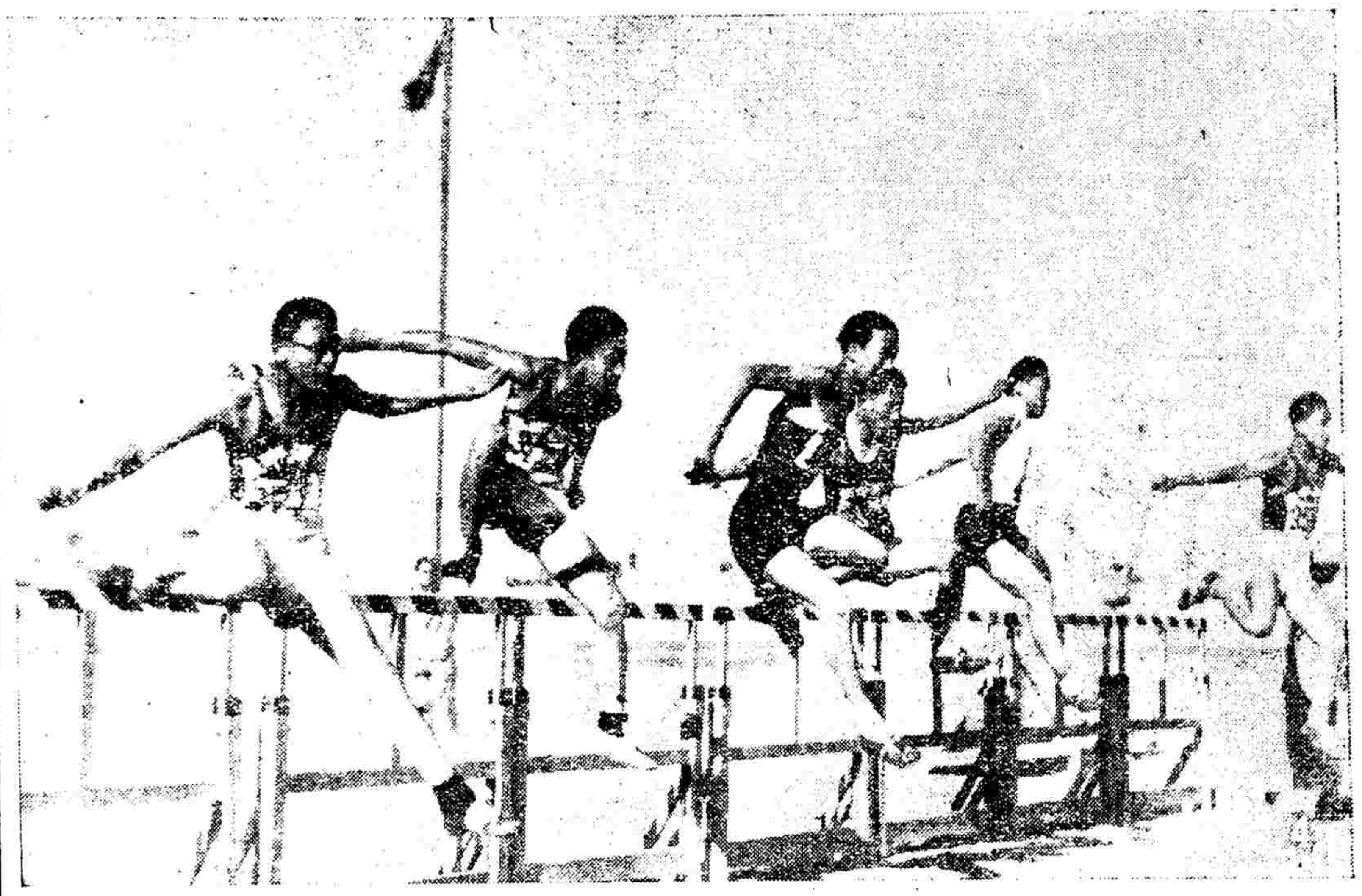

(四)高中組高欄決賽中途緊張之情形。(吳寶基)

(三)昨日全市運動會女子二百米起步之情形。(吳寶基)

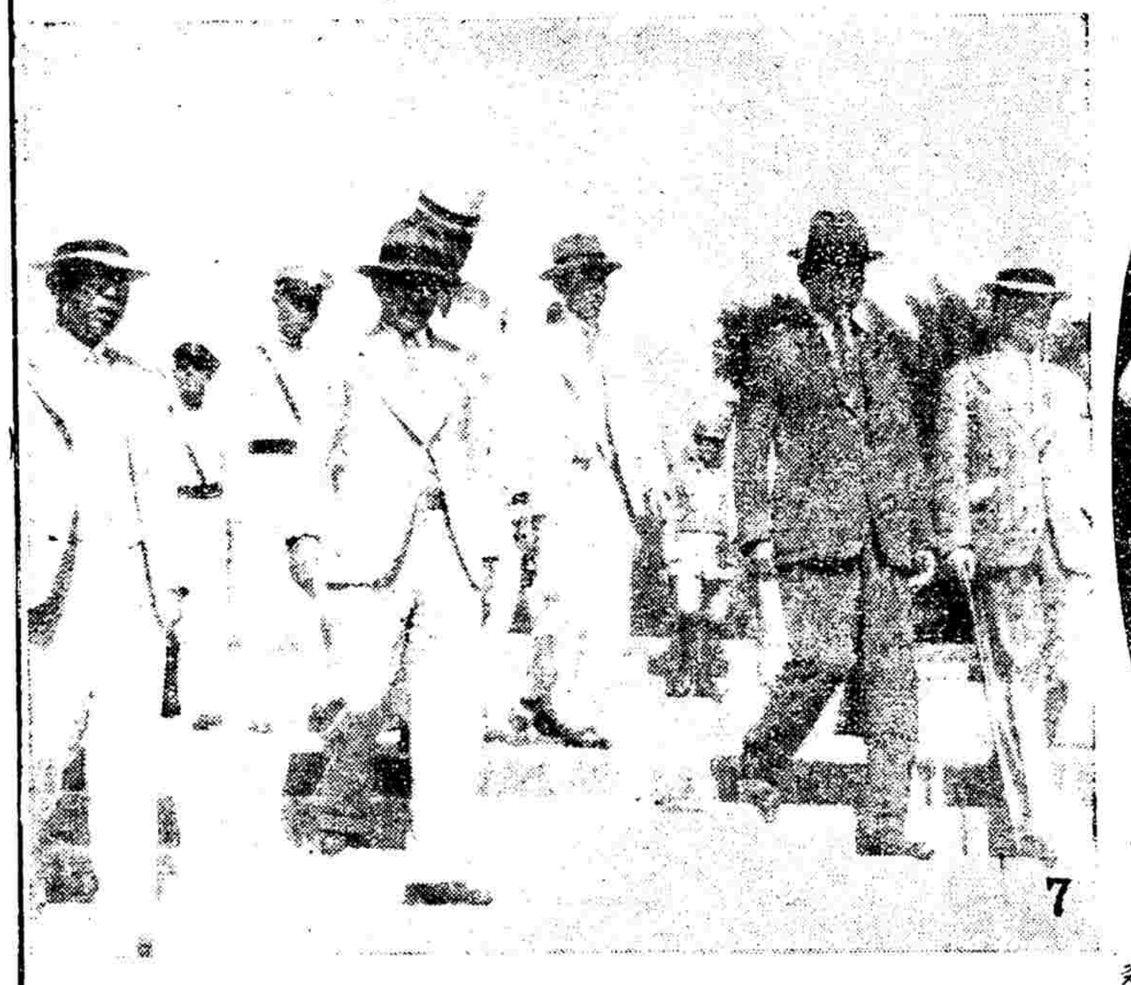

(七)日本貴族院議員考察團一行抵滬考察時攝影。(黃劍豪)

(六)秋瑾女俠之女公子王燦芝女士與其愛女黃焱樺近影。(蕭宗明)

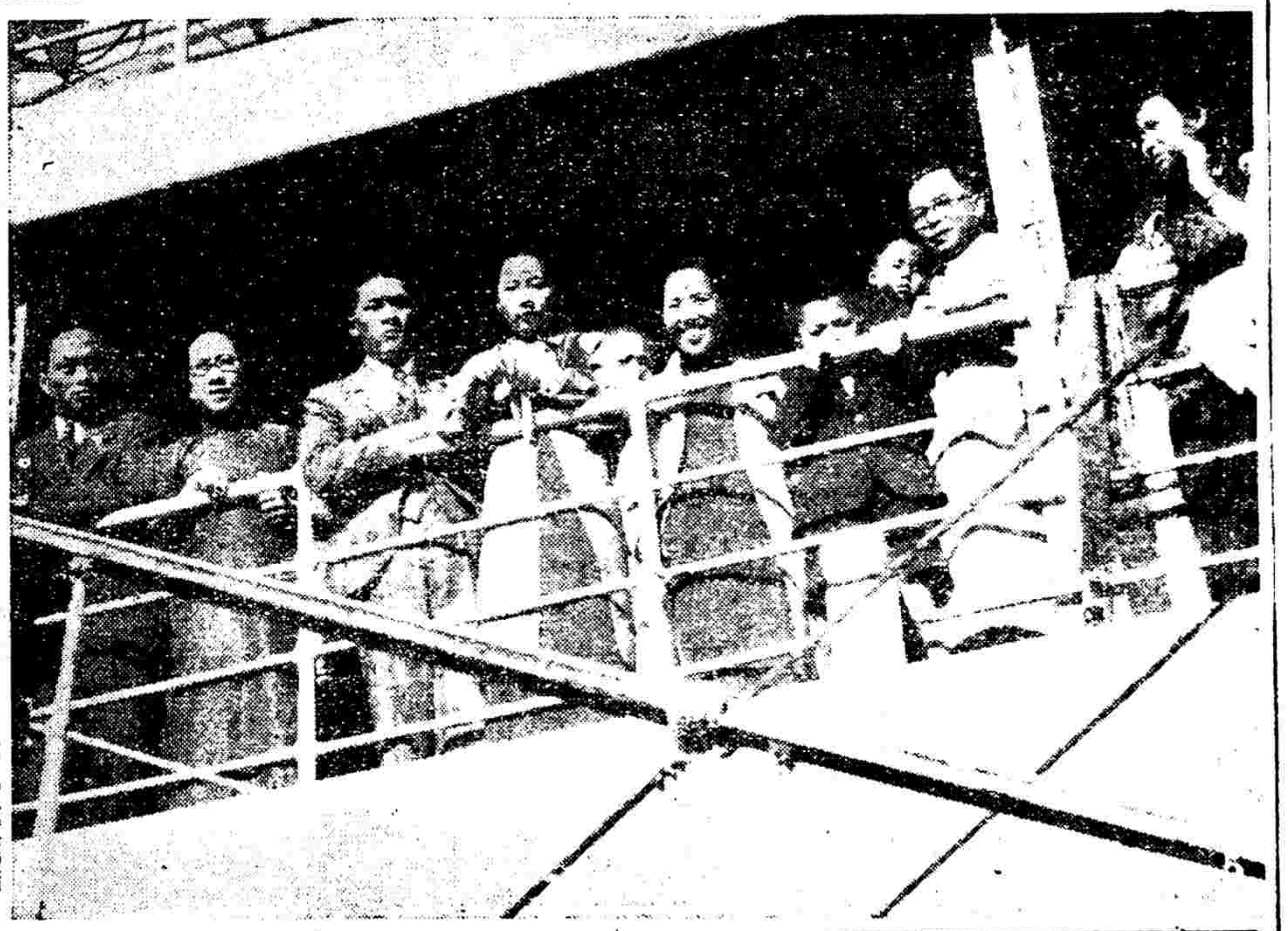

(五)新任駐俄大使蔣廷黻氏(×)昨晨離滬赴任，圖為蔣氏與家屬隨員等在船頭留影。(國際社)

請乘 歐亞巨型機

既安全又迅速 寄貨物尤便宜

由上海按期開往南京 鄭州 西安 成都 雲南 蘭州 寧夏 包頭 北平等處風雨不移

歐亞航空公司

仁記路九十七號 電話一五七八〇

力士香皂

力士香皂，潔白又豐香氣，婦人用後確有使皮膚光滑之功能，特此介紹各界一試。徐來

力士香皂。濃郁滋潤。用洗濯細能使肌膚白中外容貌秀麗。香故明星十九日之品質潔白。愛用特廉。價格之既高。

乘中航公司

飛機去

沿江各地要埠
南北商業中心
均可到達
運行反能早到
舒適而且安全
何等便宜

中國航空公司

上海廣東路五十一號
電話一二九五五

骨癆救星

療骨癆

主治 骨癆 關節炎 骨膜炎 骨結核

功效 不論骨節凸出，骨部皮化，骨上生管，症狀均能消散，有底治癒，無形消滅

本丸分銀衣黑衣二種，銀衣治未潰，黑衣治已潰，每瓶式元，郵寄加一

上海南京路大三大里十四號萬國藥房所 陶醫生藥行發行

神皋雜俎

婦女衣飾的變遷與趨勢

澤人

民國元二年間，婦女盛行元寶高領，竟高至面頰。衣長至膝，方角滾邊。裏衣窄袖，長出外衣袖二三寸。平時終褲不穿裙。又一字襟馬夾亦流行於是時。

至民五前後，領漸低，衣亦漸短，裏衣袖亦不長，將與外衣袖等。方角闊滾邊，褲腳管亦釘花邊。鞋頭釘花。

民九小圓角衣開始流行，領仍低；其後圓角愈趨愈大，於是大圓角流行，至民十四五尙行。

當民十三之時，流行長馬甲，亦稱旗袍馬甲，這是旗袍盛行的預兆。翌年，旗袍卽流行，而尙跟鞋與大衣也就隨之而起。這是婦女衣飾的一大變革。

民十五冬黃狐狸上頸，中產以上婦女幾無不人置一隻。翌年黑色毛葛斗篷流行。民十七八年間旗袍短齊膝。民十九，小斗篷開始見於交際場中。民廿一，旗袍又用高領，堅硬而多鈕，頸項如木製。翌年旗袍開長叉，後復從長叉變爲短叉。去年則流行短袖旗袍，西洋馬夾式，秋季流行長披肩大衣。

至於髮結變化更大。民初有東洋頭，垂馬蓋，又有將前留海用木梳一捲，成一半月形，或將其分開，作燕尾形，披於額際。其後面髮結，自元寶頭，而至橫愛司，豎愛司。至民十三前後，開始剪髮，民十六而後，婦女不分老少，幾無不剪髮了。從此髮結將成爲歷史上一大遺物。

上面所說，是民國以來上海婦女的衣飾的略述而上海婦女的衣飾又是各地的模範。所以說是民元以來婦女衣飾的變遷是如此，大旨也不會錯的了。從婦女衣飾的變遷中，我們可以看出一點情形，就是婦女衣飾，愈趨愈單純，愈趨愈簡潔，並且愈趨於歐化了。婦女本愛修飾，而又敏感，所以她們衣飾的變化也特別快；然而合理，美觀，與簡潔，這是此後必然的趨勢，是可以斷言的。

名菊「紫袍金帶」（楊鳳麟）

意利大國家獎勵生育方法

現今歐洲各國極力設法，以圖增加人口，其中尤以意大利與德國及蘇聯等三國，對於此項問題，利用各種方法，以獎勵之。無如對於獨身者或無子者則課以重稅，盡量反對限制生育，並對於兒女衆多之家族，由國家補助其養育費。據謂處此重育主義之時代，當以大量之勞動力爲必要，蓋非此不足以言生產與繁榮也。故欲圖增加勞動身手，則不得不預先採取繁殖人口之政策也。「獎勵生育」「繁殖人口」—「滿布意國民族於大地」在此種口號之下，由墨索里尼首相領導展開此項熱烈運動於意大利全國矣。其目的據謂須於一九五〇年以前，將使意大利之人口達到六千萬之數字云。

意國人口近年減少

意國人口，自一九二八年舉行此項運動，以迄一九三〇年，其人口雖已表示增加。但此後仍屬減低現象，且其情形降落無已，觀夫最近五年之統計，其一時表示增加之結婚率，亦有漸次減少之傾向，而其人口增加率，較諸備受歐戰影響之一九一六年至一九二二年不計外，其餘無論較之任何五年間均形減低。

兒童死亡漸次減少

意國政府認爲問題嚴重，于是提倡「增殖人口之運動」此項運動較諸以前之「獎勵」與「繁殖」更有組織，蓋一方面力圖增加生產率，同時注意減少死亡率，此實可謂意大利得到相當成功者也。至減少死亡率所以獲有此項美滿結果者；當在「意大利國立母性孔兒保護協會」之認眞努力，有以致之也。該協會設有多數近代的產科病院于各地，凡屬姙婦，隨時均可享受近代醫術之恩惠，組織至爲完善，此乃減少嬰兒死亡率之最大原因。故近年該項死亡率漸次減低，最近數年，意大利人之死亡率，得以降落，實可謂空前之情形。惜乎生產率並未如何增加，結局此項賬目，仍屬兩抵而已。故其所期待之人口增加，將時完全無望，只能維持靜止狀態耳。蓋所謂增加人口，當在生產率增多與死亡率減少，非同時並進不爲功。意國現雖能減少死亡率，而人口並不增加，是以該政府此次專事注意於積極獎勵生育。凡產有兒童數人之婦女，均給與獎金。但對於不懷孕之婦人則課以罰錢，又對於超過規定之年齡而尙係獨身者，亦須課稅。此係勸其放棄獨身而促其結婚也。同時對於既經結婚而生活貧窮，不能養育兒童之婦人，亦給以養育費。

對於父母　仁至義盡

據以上之情形觀之，對於兒童之雙親與夫將爲人父母者可謂情至義盡矣。蓋其政府對於上項國民在經濟上努力，使之得其實惠，例如意大利人無論在任何偏僻鄉村，舉行結婚，則其政府卽給與新婚夫婦以赴羅馬渡蜜月之來回車票，並考察其結婚以後之經濟狀態，視其情況給與一百二十五元至四百元之結婚賞金。至於極貧者更須給與「生育賞金」。而此項賞金者，亦有等次，初產者三十元，倘產至第六人以後，則給與二百五十元，對於雙生子或三生子，更可獲得優異之獎金，且政府方面，不僅對於此等生育之人發給獎金而已，凡對於已婚之男子當其服務之際，亦較獨身者爲優。意大利自開始此種運動以來，迄今已將近十年，政府雖仍積極獎勵而國民之生活與習慣，亦不致一朝爲是更改，現今在數字上亦不能認爲得到多大之成果，且至一九五〇年，爲時尙遠，吾人現在卽豫行判斷此項運動之將來功績，似亦未免太早耳。

北平稷園名菊「[illegible]」（[illegible]）

國殤

左拉著　李青崖譯

【十四】

——是的，是的，她重複地說，當星期的早上。他們渾身發抖地互相吻過了。但是，忽然之間她從他的懷裏術起來，那個可怕的實現世界豎在她的眼前了。

——應當逃啊，應當逃啊，她口吃地說。我們連一分鐘不要失掉。

因爲他的黑暗之中伸兩隻胳膊又在抱她，她又用「你」字和他說起來；

——唉！我央求你，你要聽我的話：倘若你一死，我也不要活，在一點鐘之內就會天明。我現在要你立刻就走。

隨後，她便迅速說明她的計畫。那架鐵扶梯一直通到輪盤邊；從那裏，他可以借着輪盤葉子的助力，跳到那隻藏在窪處小船上，以後就容易地渡到這條溪河的那一岸了，並且可以逃了。

——但是那裏應當有放哨的兵，他說。

——祇有一個，在對面，在第一枝柳樹的跟前。

——倘若他看見了我呢？倘若他喊呢？

佛蘭索絲打了一個寒噤，她把帶下來的一把廚刀擱在他的手裏。這時候又沉寂了一會。

——那末您的爹和您自己呢？陶敍毅又問。

——到底不行，我不能逃……到了我不在這裏的時候，這些兵也許會來殺你們……你們不知道他們的意思。他們向我提議可以赦我，倘若我肯引導他們到索瓦爾那些樹林子裏去。所以到了我不着我的時候，他們就甚麼事也會幹。

這個青年女子並不討論。她對於他發表的停止進行的種種理由，簡單地答道：

——爲了對我的愛情起見，您應當就逃。倘若，您愛我，陶敍毅，您不要在這裏多躭一分鐘。

她應回到這裏就不自己的隊伍後裏去。這裏必定有人知道她給他幫了忙，會一下子把她……[illegible]……用了異常的熱烈把他擁在懷裏，使他屈服。他吻她，他呢，……[illegible]……了屈服了。祇提出一個問題：

——您的爹知道您的計畫嗎？並且他老人家也勸我逃嗎？

[illegible]

怪藥引起奇妙幻象

倫敦莫資，藥醫院研究部，近試驗西印度人用於其宗教儀式中引起奇妙幻像之藥物「庇漾斯」。據執行試驗之格脫門及馬克萊兩醫師在「精神科學雜誌」所發表之六十人經驗，殊覺奇妙。其中一人曰：「予覺予之頭顱已旋轉一百八十度，腹部變爲柔軟流動，而部大擴，將如鋼漲，皆堅硬，足部路曲，將如鉤而胸部則如欲溶化者然。」又一人曰：「使予驚異者，予覺得予已無頭，而代以照相玻璃紙。予之耳究在何處，則不得而知。」又有若干人謂彼等四肢僅成幻想。或謂「予身體之所存者，僅尙略有感覺而已。」而水之滋味，大類地蠟，空氣中滿佈香味，又刀叉之重，如不能提起之。」有人謂卽使在人頭聚集之地，仍覺寂寞，又有謂服此藥後有自殺傾向。馬克萊醫師謂此藥如服用過量，頗有危險云。

妻之可畏甚於下獄

美國新澤州，有名薩爾察諾者供職警察廳，素有非常之癖，一日，又因小故，與其妻反目，憤然之餘，不顧其妻生活，數月不歸。被其妻控以遺棄罪。經判之結果，判令歸家，否則處徒刑一年。此時薩爾察諾慨然曰，余與其歸家受罪，寧願坐牢。推事乃判處徒刑一年，氏遂入獄。

耆那教僧擅長斷食

東印度耆那教之僧侶，向以行斷食著，最近居住孟買之該教僧侶余爾智師，六月以來，繼續絕食百四十日以上。師之絕食，因其過去二十四年間力謀統一耆那分派，卒無進步，無數分派仍倡自由的信論，莫衷一是，師慨甚，冀以絕食感之，乃端坐爬室之內，絕食祈禱，該教門中人，感其用心之誠，精力之偉，均有悔意云。據耆那教之人稱，耆那教之僧侶，可以絕食六月，食物無論矣，卽水亦可不飲一杯。余爾智師前曾絕食百六十六日，其他之僧侶亦有實行絕食百九十二日者。

海外奇談

◇結婚勇氣　德國社黨首領，曾宣言無論何人，苟年屆廿六而尙未結婚者，爲「缺乏勇氣及決心。」然此在首[illegible]，[illegible]例外耳。

◇先知之明　美國喬奇亞州亞脫蘭他（Atlanta）華萊司氏（W D Wallace）忽然感覺彼將被强徒所襲。於是佩鎗而行，方走入一黑暗街道時，恐怖愈甚，於是舉其[illegible]。是時背後突有一黑人鎗抵其背，[illegible]聲張，結果[illegible]二十三元，[illegible]華萊斯[illegible]先知之明，而[illegible]無勇氣以[illegible]其[illegible]。

◇[illegible]助盜　美國[illegible]盜爲一怪事，[illegible]居民盤地溪氏（Berdie Hines）[illegible]常有梁上君子光臨，乃購一德國大犬以資防禦。一日，[illegible]氏[illegible]回家，發見失去鈔幣二十元，[illegible]計[illegible]棉被三件，而所謂德國大犬[illegible]。[illegible]正在咬去棉被之上[illegible]，[illegible]尙未取去之五元鈔幣，碎片[illegible]，且非[illegible]，且爲助盜不能拒[illegible]。

◇[illegible]　爪哇[illegible]聯邦之依博（Ipoh）地方，有一老人，自謂已一百九十歲，曾親見第一個白人到馬來之親見英國第一個英國人爲土人所殺。

黃金大戲院
八仙橋

本院電話 八八八八 五四四四 〇一一一 六一一一 八二三四

注意價目　樓上　三樓 二角　月樓 四角　花樓 六角　樓下　正廳 五角　特廳 八角　包廂 一元二角

今天日戲（雙齣傑作）袁小樓 董志揚 馬麗雲 張德祿 曹寶義 三本鐵公雞　春香鬧學　惡虎村
王芸芳 蘇三起解　劉漢臣 麒麟童 打嚴嵩　楊小樓 白門樓　麒麟童 九更天　馬義救主 代父投行

今天夜戲（各界特煩）王芸芳 劉漢臣 小楊月樓 劉斌崑 董志揚 麒麟童 周五寶 劉韻芳　宇宙鋒　金錢豹　木蘭從軍　蕭何月下追韓信

榮記 共舞台
電話 八四八八〇 八五八八九 愛多亞路
平民化座價 一樓上 三角 六角　二樓下 四角 八角 五五

看火燒紅蓮寺眞所謂一分行情兩分貨

今天日戲 第七集　天天客滿 請早光臨　今天夜戲 第八集

火燒紅蓮寺
眞水 波浪　大水池 眞船上台　眞水 瀑布
放白光　飛劍飛刀　射焰火

鑫記 大舞台
地址 二馬路　電話 九〇二〇〇 九二〇二〇

夜戲價目 三樓一角 二樓 二角 三角 六角半 正廳 二兩 四角 八角 九角

今天日戲 十一本　今天夜戲 十二本

西遊記
高山瀑布 水聲潺潺

本台除原有文武藝員外 特聘往平津新聘大批名角 准今夜加入登台表演
李 白 郭 張 徐

復興公司 天蟾舞台
地址 四馬路雲南路　電話 九〇五六〇 九一七〇二

平民化的座價

今天日夜獻演
小達子 趙如泉 趙君玉 于占元 張彥楚 徐鴻培
金少寶 張鶴雲 李少春 滕雪豔 應展鵬 蔡英傑

林記 更新舞臺
地址 牛莊路　定座電話 九一七七一 九一七七六
價目經濟化

今天禮拜日戲 雙齣好戲
高百歲 陳慧雲 厲慧良 高雪樵

今夜獻演 十三本 十四本
唐僧取經
七時登場

大新遊樂場
自今日起 門票小洋二角
最新穎的遊藝 最低廉的票價
王少泉 張嘯天 的 新西遊記 的 人肉橫流
買一送一
注意 場內不再售票

新新花園
門票小洋二角 買一送一
今日隨票贈送 金貓公司 山楂大王
即日舉行 十二班大會串　電影 記者趣遇
飛龍傳　上海小姐　鐘社標準新劇 海棠紅
精神團 張冶兒　蹦蹦戲 筱玉鳳

福安遊藝場
●今天起●
門票一角　買一送一
各遊藝場甚多不及細載請看該日場報